

財 務 諸 表 等

平成22年度
(第1期事業年度)

自 平成22年4月1日

至 平成23年3月31日

地方独立行政法人山梨県立病院機構

目 次

貸借対照表	1
損益計算書	3
キャッシュ・フロー計算書	4
利益の処分に関する書類	5
行政サービス実施コスト計算書	6
注記事項	7
附属明細書	
(1)固定資産の取得及び処分並びに減価償却費の明細	11
(2)たな卸資産の明細	12
(3)PFIの明細	13
(4)有価証券の明細	14
(5)移行前地方債償還債務の明細	15
(6)引当金の明細	16
(7)資本金及び資本剰余金の明細	17
(8)運営費負担金債務及び運営費負担金収益の明細	18
(9)地方公共団体等からの財源措置の明細	19
(10)役員及び職員の給与の明細	20
(11)開示すべきセグメント情報	21
(12)医業費用及び一般管理費の明細	22
(13)上記以外の主な資産、負債、費用及び収益の明細	24
添付資料	
決算報告書	(別冊)
事業報告書	(別冊)

財 務 諸 表

貸借対照表
(平成23年3月31日)

【地方独立行政法人山梨県立病院機構】

(単位:円)

科目	金額		
資産の部			
I 固定資産			
1 有形固定資産			
土地		3,408,784,800	
建物	30,895,883,613		
建物減価償却累計額	▲ 1,838,718,307	29,057,165,306	
構築物	299,619,696		
構築物減価償却累計額	▲ 40,320,762	259,298,934	
器械備品	2,058,289,823		
器械備品減価償却累計額	▲ 488,755,445	1,569,534,378	
車両	14,360,757		
車両減価償却累計額	▲ 2,792,650	11,568,107	
その他有形固定資産		60,706,810	
有形固定資産合計		34,367,058,335	
2 無形固定資産			
ソフトウェア		319,883,317	
電話加入権		154,000	
無形固定資産合計		320,037,317	
3 投資その他の資産			
投資有価証券		3,002,071,499	
長期前払消費税等		491,923,940	
破産更生債権等	256,828,231		
貸倒引当金	▲ 256,828,231	0	
投資その他の資産合計		3,493,995,439	
固定資産合計			38,181,091,091
II 流動資産			
現金及び預金		3,834,405,773	
有価証券		2,200,000,000	
未収金	3,466,165,762		
貸倒引当金	▲ 115,379,852	3,350,785,910	
医薬品		221,915,316	
診療材料		93,975,788	
貯蔵品		818,367	
仮払金		10,000	
流動資産合計			9,701,911,154
資産合計			47,883,002,245

貸借対照表
(平成23年3月31日)

【地方独立行政法人山梨県立病院機構】

(単位:円)

科目	金額		
負債の部			
I 固定負債			
資産見返負債			
資産見返補助金等	1,250,798,476		
資産見返物品受贈額	444,788,431	1,695,586,907	
移行前地方債償還債務		35,594,246,559	
引当金			
退職給付引当金	5,300,732,749		
役員退職慰労引当金	1,190,000	5,301,922,749	
長期PFI債務		422,732,090	
固定負債合計			43,014,488,305
II 流動負債			
一年以内返済予定移行前地方債償還債務		2,132,463,844	
未払金		1,587,845,085	
一年以内返済予定PFI債務		44,767,066	
未払消費税等		20,199,000	
前受金		718,124	
預り金		76,148,768	
引当金			
賞与引当金		424,007,532	
流動負債合計			4,286,149,419
負債合計			47,300,637,724
純資産の部			
I 資本金			
設立団体出資金		243,220,940	
資本金合計			243,220,940
II 資本剰余金			
資本剰余金		29,617,800	
資本剰余金合計			29,617,800
III 利益剰余金			
当期末処分利益		309,525,781	
(うち当期総利益)		(309,525,781)	
利益剰余金合計			309,525,781
純資産合計			582,364,521
負債純資産合計			47,883,002,245

損益計算書
(平成22年4月1日 ～ 平成23年3月31日)

【地方独立行政法人山梨県立病院機構】

(単位:円)

科目	金額	
営業収益		
医業収益		
入院収益	11,712,691,402	
外来収益	4,690,062,356	
その他医業収益	412,809,120	
保険等査定減	▲ 15,039,934	16,800,522,944
運営費負担金収益		2,865,950,000
補助金等収益		
国庫補助金	59,307,929	
県補助金	29,268,612	88,576,541
資産見返負債戻入		
資産見返補助金戻入	48,323,539	
資産見返物品受贈額戻入	205,683,551	254,007,090
営業収益合計		20,009,056,575
営業費用		
医業費用		
給与費	7,847,766,337	
材料費	4,790,767,043	
減価償却費	2,530,523,175	
経費	2,551,270,365	
研究研修費	49,365,240	17,769,692,160
一般管理費		
給与費	144,152,504	
経費	37,344,683	181,497,187
営業費用合計		17,951,189,347
営業利益		2,057,867,228
営業外収益		
運営費負担金収益		401,342,000
補助金収益		
その他補助金		1,200,000
財務収益		
預金利息	7,561,715	
有価証券利息	9,149,716	16,711,431
雑収益		
実習料収益	31,071,029	
院内駐車場使用料	32,723,919	
賃貸借収益	32,321,685	
その他雑収益	37,251,139	133,367,772
営業外収益合計		552,621,203
営業外費用		
財務費用		
移行前地方債利息	622,454,653	
その他財務費用	9,370,638	631,825,291
資産に係る控除対象外消費税償却額		205,778,463
雑損失		362,253,358
営業外費用合計		1,199,857,112
経常利益		1,410,631,319
臨時利益		
過年度損益修正益		224,431,005
その他臨時利益		6,199
臨時利益合計		224,437,204
臨時損失		
固定資産除却損		11,851,691
過年度損益修正損		13,691,051
その他臨時損失		1,300,000,000
臨時損失合計		1,325,542,742
当期純利益		309,525,781
当期総利益		309,525,781

キャッシュ・フロー計算書
(平成22年4月1日 ～ 平成23年3月31日)

【地方独立行政法人山梨県立病院機構】

(単位:円)

I	業務活動によるキャッシュ・フロー	
	材料の購入による支出	▲ 5,110,009,778
	人件費支出	▲ 7,908,840,536
	その他業務支出	▲ 2,761,636,309
	医業収入	16,627,198,874
	運営費負担金収入	2,048,743,000
	補助金等収入	58,642,418
	駐車場収入	22,312,100
	その他	129,021,276
	小計	3,105,431,045
	利息の受取額	5,963,029
	利息の支払額	▲ 592,019,378
	業務活動によるキャッシュ・フロー	2,519,374,696
II	投資活動によるキャッシュ・フロー	
	有価証券の取得による支出	▲ 5,502,630,000
	有価証券の売却による収入	1,500,000,000
	定期預金の預入による支出	▲ 800,000,000
	定期預金の払出による収入	800,000,000
	有形固定資産の取得による支出	▲ 1,084,555,958
	無形固定資産の取得による支出	▲ 22,365,000
	補助金等収入	238,792,906
	その他	▲ 122,790,000
	投資活動によるキャッシュ・フロー	▲ 4,993,548,052
III	財務活動によるキャッシュ・フロー	
	移行前地方債償還債務の償還による支出	▲ 1,894,258,521
	PFI債務の返済による支出	▲ 46,995,445
	運営費負担金収入	1,175,497,000
	財務活動によるキャッシュ・フロー	▲ 765,756,966
IV	資金減少額	▲ 3,239,930,322
V	資金期首残高	5,274,336,095
VI	資金期末残高	2,034,405,773

利益の処分に関する書類(案)

【地方独立行政法人山梨県立病院機構】

(単位:円)

I 当期未処分利益		309,525,781
当期総利益	309,525,781	
II 利益処分額		
積立金	<u>309,525,781</u>	<u>309,525,781</u>

行政サービス実施コスト計算書
(平成22年4月1日 ～ 平成23年3月31日)

【地方独立行政法人山梨県立病院機構】

(単位:円)

科目	金額		
I 業務費用			
(1) 損益計算書上の費用			
医業費用	17,769,692,160		
一般管理費	181,497,187		
営業外費用	1,199,857,112		
臨時損失	1,325,542,742	20,476,589,201	
(2) (控除)自己収入等			
医業収益	▲ 16,800,522,944		
駐車場収入	▲ 32,723,919		
その他収益	▲ 117,355,284		
臨時利益	▲ 224,437,204	▲ 17,175,039,351	
業務費用合計 (うち減価償却充当補助金相当額)			3,301,549,850 (254,007,090)
II 機会費用			
地方公共団体出資等の機会費用	3,424,126		3,424,126
III 行政サービス実施コスト			3,304,973,976

注 記 事 項

I 重要な会計方針

1 運営費負担金収益の計上基準

期間進行基準を採用しております。

ただし、建設改良に要する経費(移行前地方債元金利息償還金に要する経費等)については費用進行基準を採用しております。

2 減価償却の会計処理方法

(1)有形固定資産

定額法を採用しております。

なお、主な資産の耐用年数は以下のとおりであります。

建物	2～47年
構築物	2～25年
器械備品	2～19年
車両	2～6年
その他有形固定資産	2年

(2)無形固定資産

定額法を採用しております。

なお、法人内利用のソフトウェアについては、法人内における利用可能期間(5年)に基づいて償却しております。

3 退職給付に係る引当金及び見積額の計上基準

職員の退職給付に備えるため、当事業年度末における退職給付債務の見込額に基づき計上しております。

数理計算上の差異は、即時費用処理しております。

4 役員退職慰労引当金の計上基準

役員の退職慰労金の支出に備えるため、役員退職手当規程に基づく期末要支給額を計上しております。

5 貸倒引当金の計上基準

債権の貸倒れによる損失に備えるため、一般債権については貸倒実績率により、貸倒懸念債権等特定の債権については個別に回収可能性を検討し、回収不能見込額を計上しております。

6 賞与引当金の計上基準

役員員に対して支給する賞与に備えるため、当事業年度に負担すべき支給見込額を計上

しております。

7 有価証券の評価基準及び評価方法

満期保有目的債券については、償却原価法によっております。

8 たな卸資産の評価基準及び評価方法

医薬品、診療材料及び貯蔵品とも最終仕入原価法に基づく低価法によっております。

9 行政サービス実施コスト計算書における機会費用の計上方法

10年利付国債の平成23年3月31日時点の10年もの国債の利回り1.255%で計算しております。

10 消費税等の会計処理

消費税及び地方消費税の会計処理は、税抜き方式によっております。

なお、固定資産に係る控除対象外消費税は長期前払消費税等に計上し、10年間で均等償却を行っております。

II 損益計算書関係

その他臨時損失について

当法人は、地方独立行財政法人会計基準注33に基づき、中期目標期間内で、計上すべき退職給付引当金の額と移行前に負債に計上していた退職給付引当金の額との差額1,800,000,000円を計上することとしております。

当事業年度におきましては、この差額の内、1,300,000,000円を計上しております。

III キャッシュ・フロー計算書関係

1 資金の期末残高と貸借対照表に掲記されている科目の金額との関係

現金及び預金勘定	3,834,405,773 円
現金及び預金勘定のうち定期預金	<u>▲1,800,000,000 円</u>
資金期末残高	2,034,405,773 円

2 重要な非資金取引

該当事項はありません。

IV オペレーティング・リース取引関係

該当事項はありません。

V 固定資産の減損関係

1 固定資産のグルーピングの方法

当法人においては、継続的に収支の把握を行っている各病院単位を1つの資産グループとしたうえで、重要な遊休資産については別途独立した資産グループとして扱っております。

2 共用資産の概要及び減損の兆候の把握等における取扱い方法

当法人においては、共用資産はありません。

VI 退職給付関係

1 退職給付債務に関する事項

退職給付債務(A)	▲5,800,732,749 円
未認識数理計算上の差異(B)	0 円
退職給付引当金(C)=(A)+(B)	▲5,800,732,749 円

ただし、地方独立行政法人会計基準注 33 に基づき、計上すべき退職給付引当金の額と移行前に負債に計上していた退職給付引当金の額との差額は、中期目標期間内に計上することとしており、平成 23 年 3 月 31 日現在の退職給付引当金残高は、5,300,732,749 円であります。

2 退職給付費用に関する事項

勤務費用	354,525,786 円
利息費用	97,292,688 円
県派遣職員負担分	61,521,000 円
数理計算上の差異の費用処理額	▲25,177,332 円
退職給付費用	488,162,142 円

3 退職給付債務等の計算の基礎に関する事項

割引率	1.00%
退職給付見込額の期間配分方法	期間定額基準
数理計算上の差異の処理年数	発生年度に一括処理

VII 金融商品の時価等に関する事項

1 金融商品の状況に関する事項

当法人は、資金運用については預金並びに国債、地方債及び政府保証債等に限定しております。

未収債権等に係る回収リスクは、債権管理規程等に沿ってリスク低減を図っております。また投資有価証券は、地方独立行政法人法第 43 条の規定等に基づき、国債、地方債、政府保証債その他総務省令で定める有価証券のみを保有しており株式等は保有しておりません。

2 金融商品の時価等に関する事項

期末日における貸借対照表計上額、時価及びこれらの差額については、次のとおりであります。

(単位:円)

	貸借対照表計上額(※1)	時価(※1)	差額
(1) 投資有価証券及び有価証券 満期保有目的の債券	5,202,071,499	5,172,400,000	▲29,671,499
(2) 現金及び預金	3,834,405,773	3,834,405,773	0
(3) 未収金	3,350,785,910	3,350,785,910	0
(4) 移行前地方債償還債務	(37,726,710,403)	(38,386,462,477)	▲659,752,074

(※1)負債に計上されているものについては、()で示しております。

(注1)金融商品の時価の算定方法

(1)投資有価証券及び有価証券

これらの時価については、日本証券業協会が公表している公社債店頭売買参考統計値によっております。

(2)現金及び預金、(3)未収金

短期間で決済されるため、時価は帳簿価額にほぼ等しいことから、当該帳簿価額によっております。

(4)移行前地方債償還債務

これらの時価については、元利金の合計額を新規に同様の借入又は、取引を行った場合に想定される利率で割り引いて算定する方法によっております。

VIII 賃貸等不動産関係

賃貸等不動産の総額に重要性が乏しいため、注記を省略しております。

IX 重要な債務負担行為

該当事項はありません。

X 重要な後発事象

該当事項はありません。

財 務 諸 表

(附屬明細書)

附属明細書

(1) 固定資産の取得及び処分並びに減価償却費の明細

(単位:円)

資産の種類	期首残高	当期増加額	当期減少額	期末残高	減価償却累計額		減損損失累計額		差引当期末残高	摘要	
					当期償却額		当期損益内	当期損益外			
有形固定資産 (償却費損益内)	建物	30,412,888,259	531,065,614	48,070,260	30,895,883,613	1,838,718,307	1,839,574,197	0	0	29,057,165,306	
	構築物	229,295,216	70,324,480	0	299,619,696	40,320,762	40,320,762	0	0	259,298,934	
	器械備品	1,668,130,510	406,198,900	16,039,587	2,058,289,823	488,755,445	494,861,700	0	0	1,569,534,378	
	車両	3,449,207	11,060,450	148,900	14,360,757	2,792,650	2,803,818	0	0	11,568,107	
	放射性同位元素	11,750	0	11,750	0	0	3,969	0	0	0	
	計	32,313,774,942	1,018,649,444	64,270,497	33,268,153,889	2,370,587,164	2,377,564,446	0	0	30,897,566,725	
有形固定資産 (償却費損益外)	建物	0	0	0	0	0	0	0	0	0	
	構築物	0	0	0	0	0	0	0	0	0	
	器械備品	0	0	0	0	0	0	0	0	0	
	車両	0	0	0	0	0	0	0	0	0	
	放射性同位元素	0	0	0	0	0	0	0	0	0	
	計	0	0	0	0	0	0	0	0	0	
非償却資産	土地	3,408,784,800	0	0	3,408,784,800	0	0	0	0	3,408,784,800	
	建設仮勘定	101,940,905	125,376,667	227,317,572	0	0	0	0	0	0	
	その他有形固定資産	60,706,810	0	0	60,706,810	0	0	0	0	60,706,810	
	計	3,571,432,515	125,376,667	227,317,572	3,469,491,610	0	0	0	0	3,469,491,610	
有形固定資産 合計	土地	3,408,784,800	0	0	3,408,784,800	0	0	0	0	3,408,784,800	
	建物	30,412,888,259	531,065,614	48,070,260	30,895,883,613	1,838,718,307	1,839,574,197	0	0	29,057,165,306	(注1)
	構築物	229,295,216	70,324,480	0	299,619,696	40,320,762	40,320,762	0	0	259,298,934	(注1)
	器械備品	1,668,130,510	406,198,900	16,039,587	2,058,289,823	488,755,445	494,861,700	0	0	1,569,534,378	(注2)
	車両	3,449,207	11,060,450	148,900	14,360,757	2,792,650	2,803,818	0	0	11,568,107	(注3)
	放射性同位元素	11,750	0	11,750	0	0	3,969	0	0	0	
	その他有形固定資産	60,706,810	0	0	60,706,810	0	0	0	0	60,706,810	
	建設仮勘定	101,940,905	125,376,667	227,317,572	0	0	0	0	0	0	
計	35,885,207,457	1,144,026,111	291,588,069	36,737,645,499	2,370,587,164	2,377,564,446	0	0	34,367,058,335		
無形固定資産	ソフトウェア	451,542,046	21,300,000	0	472,842,046	152,958,729	152,958,729	0	0	319,883,317	
	電話加入権	154,000	0	0	154,000	0	0	0	0	154,000	
	計	451,696,046	21,300,000	0	472,996,046	152,958,729	152,958,729	0	0	320,037,317	
投資その他の 資産	投資有価証券	0	3,002,660,000	588,501	3,002,071,499	0	0	0	0	3,002,071,499	(注4)
	長期前払消費税等	654,337,690	43,364,713	205,778,463	491,923,940	0	0	0	0	491,923,940	
	計	654,337,690	3,046,024,713	206,366,964	3,493,995,439	0	0	0	0	3,493,995,439	

(注1) 当期増加額の主なものは、北病院医療観察法病棟改修に係る建物249,035,647円、構築物24,482,956円であります。

(注2) 当期増加額の主なものは、中央病院の磁気共鳴断層装置(MRI)109,730,000円、人口心肺装置30,045,000円であります。

(注3) 当期増加額の主なものは、中央病院の救急自動車6,931,780円、DMATカー4,128,670円であります。

(注4) 当期増加額の主なものは、山梨県公募債10年999,400,000円、い第722号農林債1,002,190,000円、第126号商工債(3年)1,001,040,000円であります。

(2)たな卸資産の明細

(単位:円)

種類	期首残高	当期増加額		当期減少額		期末残高	摘要
		当期購入・ 製造・振替	その他	払出・振替	その他(注)		
医薬品	121,878,389	3,201,811,056	0	3,094,824,396	6,949,733	221,915,316	
診療材料	91,494,382	1,667,294,726	0	1,663,940,069	873,251	93,975,788	
貯蔵品	622,300	22,440,000	0	22,243,933	0	818,367	
計	213,995,071	4,891,545,782	0	4,781,008,398	7,822,984	316,709,471	

(注) 当期減少額のその他には、期限切れによる廃棄もしくは滅失した資産を記載しております。

(3) PFIの明細

事業名	事業概要	施設所有形態	契約先	契約期間	適用
山梨県立中央病院駐車場整備運営事業	山梨県立中央病院駐車場の整備及び維持管理業務	BTO	山梨県中央病院パーク株式会社	平成17年10月13日 ～ 平成33年4月30日	平成18年6月30日 引渡完了

(4) 有価証券の明細

① 流動資産として計上された有価証券

(単位:円)

	種類及び銘柄	取得価額	券面総額	貸借対照表計上額	当期費用に含まれた評価差額	摘要
満期保有目的債券	譲渡性預金	2,200,000,000	2,200,000,000	2,200,000,000	0	
	計	2,200,000,000	2,200,000,000	2,200,000,000	0	
	貸借対照表計上額合計			2,200,000,000		

② 投資その他の資産として計上された有価証券

(単位:円)

	種類及び銘柄	取得価額	券面総額	貸借対照表計上額	当期費用に含まれた評価差額	摘要
満期保有目的債券	山梨県公募債10年	999,400,000	1,000,000,000	999,430,000	0	
	い第722号農林債	1,002,190,000	1,000,000,000	1,001,861,500	0	
	第126号商工債(3年)	1,001,040,000	1,000,000,000	1,000,779,999	0	
	計	3,002,630,000	3,000,000,000	3,002,071,499	0	
貸借対照表計上額合計				3,002,071,499		

(5) 移行前地方債償還債務の明細

(単位:円)

銘柄	期首残高	当期増加	当期減少	期末残高	利率(%)	償還期限	摘要
大蔵省 資金運用部貸付金 第09001号	848,213,452	0	39,225,408	808,988,044	2.100	H40.3.1	
大蔵省 資金運用部貸付金 第10001号	1,632,329,512	0	70,723,095	1,561,606,417	2.100	H41.3.1	
大蔵省 資金運用部貸付金 第11001号	2,820,544,357	0	115,968,802	2,704,575,555	2.000	H42.3.1	
公営企業金融公庫 H13-070-0073-0	1,476,209,276	0	63,804,405	1,412,404,871	1.500	H42.3.22	
公営企業金融公庫 H14-070-0126-0	1,056,885,585	0	45,701,814	1,011,183,771	0.950	H43.3.25	
総務省 簡易生命保険資金 長02第314800号	787,329,858	0	31,665,049	755,664,809	0.700	H45.3.31	
公営企業金融公庫 H15-070-0129-0	992,715,373	0	38,822,487	953,892,886	1.400	H44.3.23	
財務省 財政融資資金貸付金 第14009号	1,345,140,636	0	47,517,691	1,297,622,945	1.400	H46.3.1	
財務省 財政融資資金貸付金 第12011号	12,966,936,952	0	501,554,850	12,465,382,102	1.500	H44.3.1	
財務省 財政融資資金貸付金 第13010号	2,444,401,568	0	98,309,615	2,346,091,953	0.700	H45.3.1	
公営企業金融公庫 H16-070-0129-0	3,456,000,000	0	126,859,516	3,329,140,484	1.500	H45.3.23	
財務省 財政融資資金貸付金 第15026号	1,612,000,000	0	53,582,743	1,558,417,257	1.500	H47.3.1	
財務省 財政融資資金貸付金 第16025号	5,405,000,000	0	0	5,405,000,000	1.600	H48.3.1	
財務省 財政融資資金貸付金 第16026号	48,000,000	0	0	48,000,000	1.600	H48.3.1	
財務省 財政融資資金貸付金 第17001号	154,561,263	0	0	154,561,263	1.600	H48.3.1	
財務省 財政融資資金貸付金 第17002号	62,000,000	0	0	62,000,000	1.600	H48.3.1	
公営企業金融公庫 H17-070-0047-0	97,445,325	0	0	97,445,325	1.600	H45.3.23	
公営企業金融公庫 H17-070-0048-0	39,000,000	0	0	39,000,000	1.600	H46.3.23	
山梨中央銀行 第703359001号	66,000,000	0	66,000,000	0	1.131	H23.3.31	
山梨中央銀行 第703389002号	293,000,000	0	146,500,000	146,500,000	1.274	H24.3.30	
財務省 財政融資資金貸付金 第19001号	21,073,199	0	6,975,373	14,097,826	0.700	H25.3.1	
公営企業金融公庫 H19-070-0189-0	14,355,940	0	4,713,982	9,641,958	1.500	H25.3.28	
山梨中央銀行 第703433001号	963,750,000	0	321,250,000	642,500,000	0.862	H26.3.31	
財務省 財政融資資金貸付金 第20001号	45,000,000	0	11,149,105	33,850,895	0.600	H26.3.1	
公営企業金融公庫 H20-070-0217-0	18,000,000	0	4,459,642	13,540,358	0.600	H26.3.30	
山梨中央銀行 第703490001号	684,000,000	0	77,500,000	606,500,000	0.938	H27.3.31	
大蔵省 資金運用部貸付金 第63001号	210,736,445	0	19,183,600	191,552,845	4.850	H31.3.25	
大蔵省 資金運用部貸付金 第08009号	60,340,183	0	2,791,344	57,548,839	2.900	H39.3.25	
計	39,620,968,924	0	1,894,258,521	37,726,710,403			

(6) 引当金の明細

(単位:円)

区分	期首残高	当期増加額	当期減少額		期末残高	摘要
			目的使用	その他		
役員退職慰労引当金	0	1,190,000	0	0	1,190,000	
退職給付引当金	3,973,509,924	1,788,162,142	460,939,317	0	5,300,732,749	
賞与引当金	387,996,620	424,007,532	387,996,620	0	424,007,532	
貸倒引当金	307,233,935	84,794,807	19,820,659	0	372,208,083	
計	4,668,740,479	2,298,154,481	868,756,596	0	6,098,138,364	

(7)資本金及び資本剰余金の明細

(単位:円)

区分		期首残高	当期増加額	当期減少額	期末残高	摘要
資本金	山梨県出資金	243,220,940	0	0	243,220,940	
	計	243,220,940	0	0	243,220,940	
資本剰余金	資本剰余金					
	山梨県からの譲与	29,617,800	0	0	29,617,800	
	計	29,617,800	0	0	29,617,800	
	損益外減価償却累計額	0	0	0	0	
	損益外減損損失累計額	0	0	0	0	
	差引計	29,617,800	0	0	29,617,800	

(8) 運営費負担金債務及び運営費負担金収益の明細

ア 運営費負担金債務

(単位:円)

交付年度	期首残高	負担金 当期交付額	当期振替額				期末残高
			運営費負担金 収益	資産見返 運営費負担金	資金剰余金	小計	
平成22年度	0	3,267,292,000	3,267,292,000	0	0	3,267,292,000	0
合計	0	3,267,292,000	3,267,292,000	0	0	3,267,292,000	0

イ 運営費負担金収益

(単位:円)

業務等区分	平成22年度 支給分	合計
期間進行基準	2,876,103,000	2,876,103,000
費用進行基準	391,189,000	391,189,000
合計	3,267,292,000	3,267,292,000

(9) 地方公共団体等からの財源措置の明細

ア 補助金等の明細

(単位:円)

区分	当期交付額	左の会計処理内訳					摘要
		建設仮勘定 補助金等	資産見返 補助金等	資本剰余金	長期預り 補助金等	収益計上	
医師臨床研修費補助金	23,070,089	0	0	0	0	23,070,089	国庫補助金
病院群輪番制病院運営事業費	4,249,000	0	0	0	0	4,249,000	国庫補助金
インフルエンザ患者入院医療機関設備事業費補助金	1,080,000	0	0	0	0	1,080,000	国庫補助金
医師臨床研修費補助金	947,350	0	0	0	0	947,350	国庫補助金
医療観察法病棟運営費補助金(H22)	34,704,880	0	14,265,079	0	0	20,439,801	国庫補助金
医療観察法病棟運営費補助金(H21追加)	1,142,647	0	0	0	0	1,142,647	国庫補助金
医療観察法病棟施設整備補助金	224,527,827	0	216,148,785	0	0	8,379,042	国庫補助金
がん診療連携拠点病院機能強化事業補助金	15,000,000	0	0	0	0	15,000,000	県補助金
分娩手当等支給事業補助金	3,525,000	0	0	0	0	3,525,000	県補助金
周産期母子医療センター運営事業補助金	9,988,000	0	0	0	0	9,988,000	県補助金
HIV感染診療対策事業補助金	182,800	0	0	0	0	182,800	県補助金
医療施設運営費補助金	409,000	0	0	0	0	409,000	県補助金
エイズ中核拠点病院事業	163,812	0	0	0	0	163,812	県補助金
計	318,990,405	0	230,413,864	0	0	88,576,541	

(10) 役員及び職員の給与の明細

(単位:千円、人)

区分	報酬または給与		退職手当	
	支給額	支給人数	支給額	支給人数
役員	(5,544)	(3)	(0)	(0)
	17,582	1	0	0
職員	(503,749)	(143)	(0)	(0)
	6,211,585	878	485,705	67
合計	(509,293)	(146)	(0)	(0)
	6,229,167	879	485,705	67

(注1) 非常勤・有期雇用職員については、外数として()内に記載しております。

また、支給人数については、年間平均支給人数で記載しております。

(注2) 役員報酬については、「地方独立行政法人山梨県立病院機構役員報酬等規程」に基づき支給しております。

職員給与については、「地方独立行政法人山梨県立病院機構職員給与規程」に基づき支給しております。

(注3) 上記明細には、法定福利費は含めておりません。

(11) 開示すべきセグメント情報

(単位:円)

区分	県立中央病院	県立北病院	計	機構本部	合計	
営業収益	17,484,462,379	2,481,542,196	19,966,004,575	43,052,000	20,009,056,575	
医業収益	14,919,892,324	1,880,630,620	16,800,522,944	0	16,800,522,944	
運営費負担金収益	2,284,134,000	538,764,000	2,822,898,000	43,052,000	2,865,950,000	
資産見返負債戻入	222,768,354	31,238,736	254,007,090	0	254,007,090	
その他営業収益	57,667,701	30,908,840	88,576,541	0	88,576,541	
営業費用	15,525,000,438	2,244,691,722	17,769,692,160	181,497,187	17,951,189,347	
医業費用	15,525,000,438	2,244,691,722	17,769,692,160	0	17,769,692,160	
一般管理費	0	0	0	181,497,187	181,497,187	
営業利益	1,959,461,941	236,850,474	2,196,312,415	▲ 138,445,187	2,057,867,228	
営業外収益	535,697,191	16,920,177	552,617,368	3,835	552,621,203	
運営費負担金収益	391,359,000	9,983,000	401,342,000	0	401,342,000	
その他営業外収益	144,338,191	6,937,177	151,275,368	3,835	151,279,203	
営業外費用	1,141,786,310	56,209,530	1,197,995,840	1,861,272	1,199,857,112	
財務費用	615,102,739	16,722,552	631,825,291	0	631,825,291	
その他営業外費用	526,683,571	39,486,978	566,170,549	1,861,272	568,031,821	
経常利益	1,353,372,822	197,561,121	1,550,933,943	▲ 140,302,624	1,410,631,319	
総資産	39,517,378,454	5,350,747,083	44,868,125,537	3,014,876,708	47,883,002,245	
(主要資産内訳)						
固定資産	有形固定資産	30,462,089,007	3,904,969,328	34,367,058,335	0	34,367,058,335
流動資産	現金及び預金	701,718,136	160,862,929	862,581,065	2,971,824,708	3,834,405,773
	未収金	3,073,374,357	349,739,405	3,423,113,762	43,052,000	3,466,165,762

(注)セグメント区分については、地方独立行政法人山梨県立病院機構会計規程に基づき、経理単位に区分しております。

(12) 医業費用及び一般管理費の明細

(単位:円)

科目	金額	
医業費用		
給与費		
給料	3,251,858,485	
手当	1,753,307,009	
賞与	823,729,457	
賞与引当金繰入額	421,495,263	
賃金	225,075,691	
報酬	285,244,514	
退職給付費用	373,180,518	
法定福利費	713,875,400	7,847,766,337
材料費		
薬品費	3,094,824,396	
診療材料費	1,663,940,069	
医療消耗備品費	22,179,693	
給食材料費	1,999,901	
棚卸減耗費	7,822,984	4,790,767,043
減価償却費		
建物減価償却費	1,839,574,197	
構築物減価償却費	40,320,762	
器械備品減価償却費	494,861,700	
車両減価償却費	2,803,818	
その他有形固定資産減価償却費	3,969	
無形固定資産減価償却費	152,958,729	2,530,523,175
経費		
厚生福利費	14,761,139	
報償費	76,634,944	
旅費	4,546,059	
職員被服費	2,313,347	
消耗品費	62,236,024	
消耗備品費	16,827,547	
光熱水費	372,145,052	
燃料費	23,753,165	
食糧費	209,221	
印刷製本費	12,986,914	
修繕費	136,933,221	
通信運搬費	10,492,433	

委託料	1,530,042,854	
賃借料	140,330,339	
保険料	43,244,076	
諸会費	4,946,819	
租税公課	532,500	
貸倒引当金繰入額	84,794,807	
手数料	9,778,086	
雑費	3,761,818	2,551,270,365
研究研修費		
謝金	709,000	
研究材料費	1,938,367	
図書費	11,055,125	
旅費	16,697,547	
研究雑費	18,965,201	49,365,240
医業費用合計		17,769,692,160
一般管理費		
給与費		
役員報酬	18,155,130	
役員賞与	4,970,985	
役員退職慰勞引当金繰入額	1,190,000	
賞与引当金繰入額	2,512,269	
退職給付費用	114,981,624	
法定福利費	2,342,496	144,152,504
経費		
厚生福利費	941,842	
報償費	893,239	
旅費	3,702	
委託料	29,093,811	
賃借料	124,420	
保険料	57,900	
手数料	904,331	
雑費	5,325,438	37,344,683
一般管理費合計		181,497,187

(13) 上記以外の主な資産、負債、費用及び収益の明細

現金及び預金の内訳

(単位:円)

区分	期末残高	備考
現金	2,897,083	
普通預金	2,031,508,690	
定期預金	1,800,000,000	
計	3,834,405,773	

決算報告書

平成22年度決算報告書

【地方独立行政法人山梨県立病院機構】

(単位:円)

科目	当初予算額	決算額	差額 (決算額-予算額)	備考
収入				
営業収益	18,404,000,000	19,780,329,877	1,376,329,877	
医業収益	15,456,000,000	16,825,803,336	1,369,803,336	新規入院・外来患者増、7:1看護体制の導入、診療報酬の改定による入院・外来収入の増加
運営費負担金	2,872,000,000	2,865,950,000	▲ 6,050,000	
その他営業収益	76,000,000	88,576,541	12,576,541	
営業外収益	508,000,000	559,252,550	51,252,550	
運営費負担金	406,000,000	401,342,000	▲ 4,658,000	
その他営業外収益	102,000,000	157,910,550	55,910,550	雑収益(実習料収益等)の増加
資本収入	1,196,000,000	230,413,864	▲ 965,586,136	
運営費負担金	0	0	0	
長期借入金	946,000,000	0	▲ 946,000,000	事業実施時期の変更(次年度繰越)に伴う借入額の減少による
その他資本収入	250,000,000	230,413,864	▲ 19,586,136	
その他の収入	0	0	0	
計	20,108,000,000	20,569,996,291	461,996,291	
支出			0	
営業費用	15,817,000,000	15,684,926,796	▲ 132,073,204	
医業費用	15,542,000,000	15,501,568,337	▲ 40,431,663	
給与費	8,209,000,000	7,850,576,506	▲ 358,423,494	賞与月数引き下げに等による減
材料費	4,743,000,000	5,011,806,106	268,806,106	薬品費は圧縮し得たが、診療業務の増加に伴う診療材料費の増加
経費	2,539,000,000	2,587,353,216	48,353,216	光熱水費、修繕費の増加
研究研修費	51,000,000	51,832,509	832,509	
一般管理費	275,000,000	183,358,459	▲ 91,641,541	本部職員の給与等に関する計上科目の相違
営業外費用	642,000,000	631,825,291	▲ 10,174,709	
資本支出	3,266,000,000	2,860,361,368	▲ 405,638,632	
建設改良費	1,372,000,000	966,102,847	▲ 405,897,153	器械備品、無形固定備品購入費の減
償還金	1,894,000,000	1,894,258,521	258,521	
その他の支出	0	0	0	
計	19,725,000,000	19,177,113,455	▲ 547,886,545	

(注) 損益計算書の計上額と決算額の集計区分等の相違の概要は、以下のとおりであります。

- (1) 上記数値は消費税等込みの金額を記載しております。
- (2) 損益計算書において計上されている現金支出を伴わない費用は含んでおりません。

平成22年度事業報告書

自 平成22年 4月 1日

至 平成23年 3月31日

地方独立行政法人 山梨県立病院機構

目 次

1	山梨県立病院機構の概要	1
	（1）法人名	1
	（2）本部の所在地	1
	（3）設立年月日	1
	（4）役員の状況	1
	（5）職員の状況	1
	（6）病院の概要	1
	（7）組 織	2
	（8）病院の沿革	2
2	業務実績報告	3
	（1）総括	3
	（2）項目別	4

地方独立行政法人 山梨県立病院機構事業報告書

1 山梨県立病院機構の概要

(1) 法人名

地方独立行政法人 山梨県立病院機構

(2) 本部の所在地

甲府市富士見一丁目1-1

(3) 設立年月日

平成22年 4月1日

(4) 役員の状況

地方独立行政法人山梨県立病院機構定款により、理事長1名、理事5名以内、監事2名以内

理事長 小俣政男

理 事 山下晴夫、藤井康男、若月茂樹

監 事 早川正秋、加藤隆博

(5) 職員の状況

現員数 計 1,144名

(医師167名、医療技術139名、看護756名、事務職員53名、技能労務職員29名)

(6) 病院の概要

病 院 名	山梨県立中央病院	
所 在 地	甲府市富士見一丁目1-1	
開 院 年 月 日	明治9年5月29日	
院 長	山下 晴夫	
診 療 科 目	呼吸器内科、循環器内科、消化器内科、腎臓内科、糖尿病内分泌内科、アレルギー・リウマチ内科、血液内科、女性専門外来科、精神科、神経内科、小児科、胃食道肺外科、大腸外科、肝胆膵外科、乳腺外科、整形外科、形成外科、脳神経外科、心臓血管外科、婦人科、眼科、耳鼻咽喉科、皮膚科、泌尿器科、小児外科、口腔外科、リハビリテーション科、麻酔科、放射線診断科、放射線治療科、臨床検査科、救急科、母性科、新生児科、新生児外科、化学療法科、緩和ケア科	
病 床 数	一 般	649床 (ICU等含む)
	結 核	20床
	感 染 症	2床
	計	671床
看護職員実質配置 看護師割合	一般：(感染症病棟含む) 7対1 70%以上 結核： 7対1 70%以上	

病 院 名	山梨県立北病院
所 在 地	韮崎市旭町上条南割3314-13
開院年月日	昭和29年1月1日
院 長	藤井 康男
診 療 科 目	精神科
病 床 数	200床
看護職員実質配置 看護師割合	15対1

(7) 組織

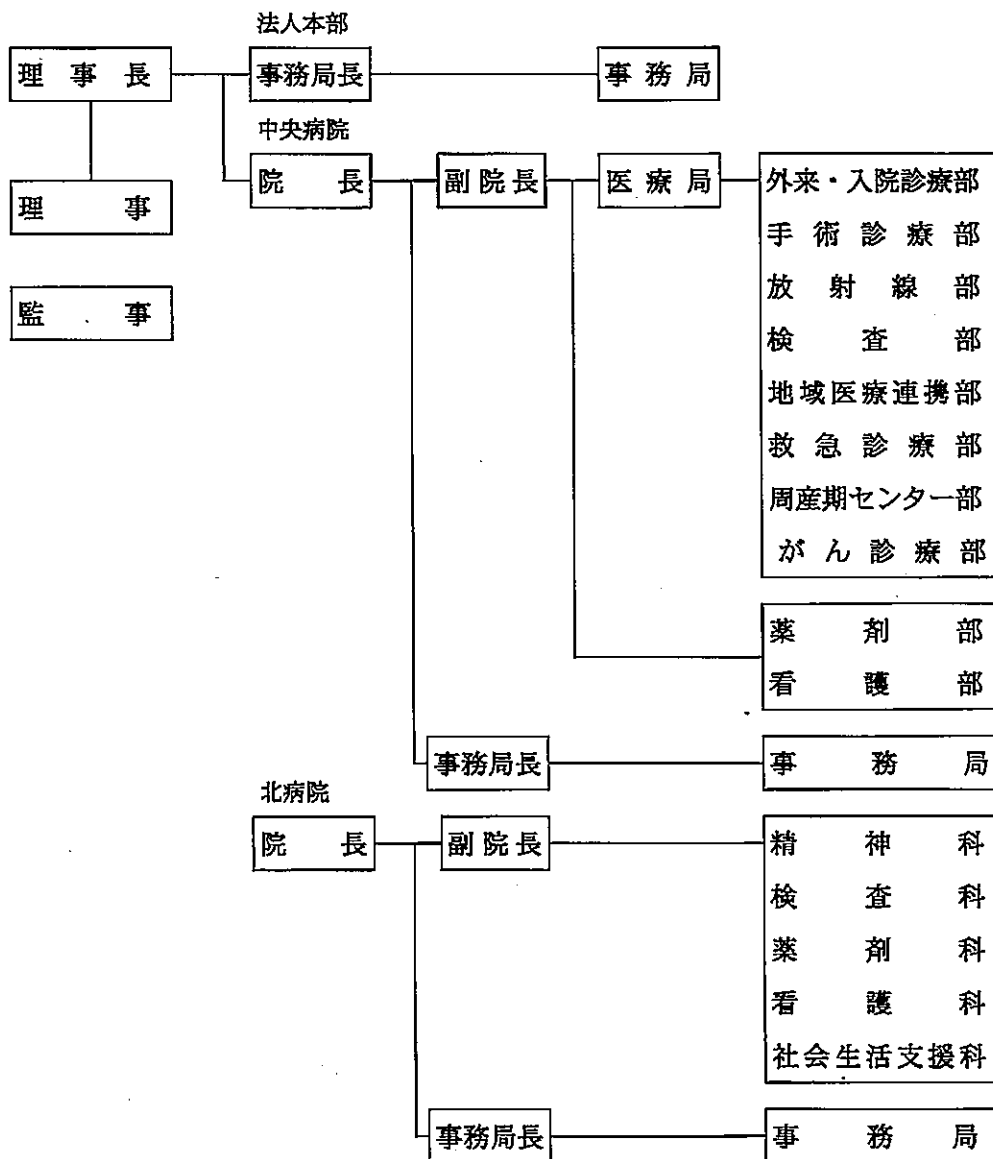

(8) 病院の沿革

県立中央病院は、明治9年5月に開設以来、山梨県における基幹病院として、県民の需要に基づき医学・医術の進歩に対応した適正な医療を提供している。

さらに、疾病構造の変化、医療技術の進歩、人口の高齢化等、新しい医療環境に対応する21世紀の医療を行うにふさわしい病院づくりを行うため、平成6年度に中央病院高度化院内検討委員会を設置し、新中央病院建設基本構想の策定(平成7年度)などを経て、平成10年3月に第一期工事に着手し、平成13年8月に竣工、同年9月には第一期分が開院し、さらに第二期工事を経て、平成17年3月22日に全院開院したところである。

新病院建設を契機に救命救急医療や総合周産期母子医療、がん医療などの診療機能の整備、充実を図り、公的医療機関でなければ対応困難な高度、特殊、先駆的な医療を実施し、本県における医療水準の向上に努め、県民の健康回復、保持、増進に寄与している。

また、患者教育、医療相談や地域医療機関との連携を強化するための総合相談機能の整備や、より快適な入院生活や外来治療が受けられるよう病院アメニティの充実を図り、障害者や高齢者にも配慮した患者本位の施設としたところである。

県立北病院は、昭和29年1月に開設し、精神科基幹病院として救急・急性期から早期・長期のリハビリテーション等、治療の継続性に重きを置いて、質の高い精神医療を提供している。昭和63年7月に精神科応急入院指定病院に指定され、病院全面改修工事を経て、デイケアの開設や多飲症、急性期治療、認知症疾患等、高度で先駆的な精神医療に取り組んできた。また、統合失調症など発病早期介入の重要性に鑑み、児童思春期精神科医療に関係機関と連携して取り組んでいる。

病院の経営については、地方公営企業法の財務規定の摘要を受け、公共性と経済性の協調を基本原則として事業の運営を行って参りましたが、最近、国の医療費抑制策、年々増加する人件費、材料費等病院経営を取り巻く環境は非常に厳しくなっている。こうした中で、今後の県立病院のあり方を検討してきた結果、平成22年4月から公務員型の特定地方独立行政法人へ移行した。

2 業務実績報告

(1) 総括

平成21年度は、地方独立行政法人化初年度として、理事会等の体制を整備を整備するとともに、理事長、院長、理事の権限の明確化を図り、迅速な意思決定を行うことで円滑な運営に努めた。

基幹病院としての役割の発揮としては、地域医療機関との役割分担・連携をベースに救急医療、周産期医療、感染症医療、災害緊急時等の医療を提供した。さらに、専門性の高い医療の充実として、がん医療の質の向上に取り組んだ。

また、質の高い医療を提供するため、7対1看護体制やDPCの導入、クリティ

カルパスの活用を推進し、医療の標準化を進めた。

医療従事者確保対策としては、関係機関と連携して派遣依頼や実践的講義を実施することにより人材確保に努め、医療従事者の専門性を向上させるため、資格取得等を促進するとともに、研修内容の充実を図った。

さらに、経営の取組みとしては、新規患者の増加や平均在院日数の短縮などが図られたため、大幅な増収となり、経常損益、純利益とも目標値を大幅に上回った。

法人化しての初年度であったが、職員一丸となって年度計画達成に向けた取組みを進め、順調なスタートの年となった。

(2) 項目別

○政策医療の提供

・県立中央病院

救命救急医療、総合周産期母子医療、がん医療をはじめとした県民生活に欠くことのできない医療の提供に向けて、一層の高度化、専門化に取り組んだ。

①救命救急医療

- ・三次救急医療を担う救命救急センターと各診療科が連携を図り、迅速で効率的な治療を行った。
- ・ドクターヘリの導入については、県の検討結果を踏まえながら、運航病院としての研究・検討を行い、平成24年4月の運行開始に向け、準備段階に入った。
- ・DMAT車両を活用した救命救急活動を実施した。(ドクターカー出動40回)

②総合周産期母子医療

県内のハイリスクの妊婦、新生児等の受入を国立甲府病院、山梨大学付属病院などと協力し、ハイリスクの妊婦・胎児及び新生児に対し、専門的な医療を提供した。特に産褥以外の母体、新生児救急搬送は当院周産期センターに一報が入り、当院で振り分けを行うことにより、地域の分娩取扱機関との連携を図りながら、総合的・専門的な医療を提供している。

平成22年度は分娩数637件(双胎37件、3胎1件含む)、帝王切開224件(緊急帝王切開114件含む)で、新生児入院数は172人、院内出生120人、院外出生52人)であり、母体救急搬送依頼は129件、新生児救急搬送依頼は85件であった。なお、新生児(1,500g以下)の入院数は59人で県全体の約9.4%を占めた。

③がん医療

4月にがん診療部を新設し、化学療法科、放射線治療科、緩和ケア科を集約し、包括的診療体制の強化を図った。また、地域連携クリティカルパスを地域がん診療連携拠点病院と共同で作成するために、院外の医師等を含めて、地域連携クリティカルパス勉強会を開催した。クリティカルパスの運用については、国の機関へ届出が完了している。

6月から外来化学療法室(20床)を整備し、外来化学療法による診察が可能となり、がんボードの開催や医療緩和チームの編成など、がん医療の質の向上と安全の確保を図った。

④難病（特定疾患）医療

関係医療機関との連携を強化しながら、難病医療拠点病院として最適な医療を提供した。

⑤エイズ医療

患者に対する総合的、専門的な医療を提供するとともに、患者の精神的負担をケアするため、臨床心理士によるカウンセリング（3回）やHIV部会（10回）やエイズ研修会（2回）を実施した。

⑥感染症医療

一類感染症（エボラ出血熱など7疾患）患者を受け入れる病床（2床）を確保し、第1種感染症指定医療機関としての医療を提供している。

・県立北病院

精神科救急・急性期医療などの充実を図り、心神喪失者等医療観察法に基づく指定入院医療機関としての機能整備を行った。

①精神科救急・急性期医療

集中的な治療を要する患者に、急性期の特性に合わせて、手厚い治療と多職種治療チームによる総合的で一貫した医療を提供することで早期退院を図り、通院や退院後のリハビリテーションに結びつけるため、職員によるケース会議を実施した。

②児童思春期精神科医療

思春期に特有な精神疾患の治療について、児童思春期病棟を中心に、関係機関と連携した医療を提供している。また、新たに思春期の精神科ショートケアを実施した。

③心神喪失者等医療観察法に基づく医療

医療観察法の指定入院医療機関として、専門病棟（5室）を開設した。

○質の高い医療の提供

・医療従事者の確保

①医師の育成・確保

質の高い医療を提供するため、関連大学に医師派遣を依頼するとともに他病院に派遣研修として、医師2名を派遣した。また、働きやすい環境を整備するため、医師宿舎を新築した。

②7対1看護体制の導入

きめ細やかで行きとどいた看護を実施するために、運用病床や看護師の配置の見直しを実施し、7対1看護体制を導入した。

・医療の標準化と最適な医療の提供

7月から診断群分類包括評価（DPC）を導入した。今後は、そこから得られる診療情報を医療サービスの見直しに活用していくとともに、クリティカルパスの点検、見直しを行った。（114件 全体の約42%）

・高度医療機器の計画的な更新・整備

各種高度医療機器のMRIや人工心肺装置等の更新・整備を行った。

○県民に信頼される医療の提供

・医療倫理の確立

改正臓器移植法の施行に伴い、倫理委員会において脳死下臓器提供マニュアル等の見直しを行うとともに、患者の権利保護研修会や医療倫理研修会を開催した。

・患者・家族との信頼・協力関係の構築

疾病の特性・医療行為の内容と効果及び副作用・リスクに関する十分な説明と理解（インフォームド・コンセント）に基づき、最適な医療を提供サービスを提供している。

・医薬品等に関する情報の的確な提供

患者とのコミュニケーションを図りながら、処方薬の薬効や服薬方法について服薬指導を実施し、投薬の安全性を確保した。

（2, 227件、患者数2, 093人）

・患者サービスの向上

外来患者の待ち時間調査や外来患者を対象とした患者満足度調査を実施した。駐車場の混雑緩和など各種サービスの向上を図った。

・診療情報の適切な管理

紙カルテの適切な保管、電子カルテに係る運用規程の遵守など、患者の診療情報を厳格に管理するとともに、患者・家族に対する診療情報の開示を適切に実施した。（23件）

・医療安全に関する情報の収集・分析

リスクマネージャーを活用し、インシデントレポート（2, 782件）を分析し、医療安全委員会、病院会議へ報告し、必要に応じ院内に周知している。また、全職員を対象とした医療安全研修会を実施した。（2回）

○医療に関する調査及び研究

・新薬開発等への貢献

新薬の開発等に貢献するため、治療の効果や安全性を確認するための治験を積極的に実施し、がん分野も新たに開始してホームページ等でも公開している。（治験15件、製造販売後調査29件）

○医療に関する技術者の研修

・医療従事者の研修の充実

① 医師の専門性の向上

医師の専門性の向上を図るため、他病院への研修医師の派遣や国内外の学会会議への参画、院内学会会議を開催した。

② 認定看護師等の資格取得推進

認定看護師等の資格所得を支援し、現在認定看護師が13名在籍している。また、糖尿病分野の認定資格取得のための研修にも参加した。

③ 研修の充実

職員の資質の向上を図るため、接遇研修会や患者の権利保護研修会、医療倫理研修会を開催した。

・県内の医療水準の向上

拠点病院として有する知識や技術を活かして、他の地域医療従事者を対象とした、がん医療従事者研修会（5回）や地域周産期医療従事者研修会（5回）を開催した。また、看護師、薬剤師栄養士等で医療従事者養成機関等から実習生の受け入れを積極的に行った。（看護師等692人）

○医療に関する地域への支援

・地域医療機関との協力体制の強化

地域の医療機関との連携関係の強化を図り、県全体として県民に適切な医療を提供できる体制を構築するため、総合相談センターから地域連携医療部への組織改編を実施した。紹介率・逆紹介率の向上や登録医制度の普及を図り、地域医療支援病院として承認されるための条件整備として、紹介状専用窓口の設置を検討した。

・地域医療への支援

医療機器の共同利用を推進するため、開業医からの依頼により、CT、MRI、RI等の放射線検査機器を活用した依頼検査を実施した。（71件）また、臨床研修医研修のプログラムの改定や専修医の受入体制を強化し、専修医数は中央病院21名、北病院2名となった。今後は、公的医療機関の外来診療の応援協力の仕組みも検討する。

・社会的な要請への協力

救急救命士の育成のため、就業前実習、再教育実習、薬剤投与実習等を実施した。また、県立大学等の看護師養成機関の授業や研修等に職員を講師として派遣している。

○災害時における医療救護

・医療救護活動の拠点機能

大規模災害時に基幹災害拠点病院としての機能を発揮するため、ボランティアも参加した大規模災害時対応訓練を実施した。

・他県等の医療救護への協力

東日本大震災の被災地へDMATの他、医師、看護師等で構成する医療救護班を派遣した。福島県いわき市周辺の仮設診療所や避難所等で医療救護活動を展開した。

○簡素で効率的な運営体制の構築

効率的で効果的な管理運営を図るため、本部と病院との適切な権限配分を行った。また、病院の管理体制を明確にするために、診療科ごとに責任者として

科長制度を創設した。

○経営基盤を強化する収入の確保、費用の削減

・診療報酬請求の事務の強化

医事業務担当職員の増員や診療情報管理士（臨時職員）を採用して、診療報酬部門を強化した。

・料金収入の見直し

レストラン、喫茶店、理髪店等の使用料の見直しを検討し、適正な料金設定を図るため入札による定期賃貸借契約方式を採用した。

・多様な契約方法の活用

業務契約、保守点検委託契約等は、複数年契約を実施し、診療材料等は単品入札ではなく、スケールメリットを創出するため、類以品をまとめて入札した。

・職員提案の奨励

法人独自の職員提案制度を創設し、43件の提案があり、夜間看護手当の増額や外来カルテの院内搬送の廃止については、提案を採用し、実行することになった。

○効率的な運営体制

効率的で効果的な管理運営を図るため、本部と病院との適切な権限、事務分掌配分を明確にした。また、薬品や診療材料の一括契約などを本部に一極集約した。北病院の給食業務の委託化など効率的な運営に取り組んだ。

財政状況については、入院収益等が増加し、独法化初年度で収支が大幅に改善し、県立中央病院にあっては、9年ぶりに赤字から黒字に転じて、純利益が中期計画の目標額1千3百万円を大幅に上回る、3億9百万円となった。

○保健医療行政への協力

県が進める救命救急、周産期医療、がん診療、難病医療等重要施策に積極的に協力している。

付 属 資 料

目 次

1	入院患者の状況	1
	(1) 入院患者数	1
	(2) 科別1日平均入院患者数	1
	(3) 月別入院患者数	2
	(4) 入院患者利用状況	3
2	外来患者の状況	4
	(1) 外来患者数	4
	(2) 科別1日平均外来患者数	4
	(3) 月別外来患者数	5
	(4) 外来初診患者利用状況	6
3	手術件数	7

付 属 資 料

1 入院患者の状況

(1) 入院患者数

		20年度	21年度	22年度
入院延患者数	一般病床	197,227	193,186	183,649
	結核病床	3,995	3,914	3,078
	感染症病床	0	6	0
	計	201,222	197,106	186,727
病床利用率		79.8	78.2	75.9
平均在院日数		16.9	15.9	14.0

(2) 科別1日平均入院患者数

科別	年度	20年度	21年度	22年度
内科		166.5	163.8	153.3
精神科		0.0	0.0	0.0
神経内科		1.0	0.1	0.0
小児科		39.9	41.0	45.4
外科		83.9	85.4	74.9
整形外科		43.7	43.3	34.0
形成外科		6.3	4.9	4.4
脳神経外科		26.2	26.1	24.3
心臓血管外科		28.0	25.4	25.6
小児外科		7.0	5.8	5.5
皮膚科		4.9	5.0	4.5
泌尿器科		12.0	12.7	13.3
産科		27.6	26.5	24.8
婦人科		35.4	29.5	27.9
眼科		13.5	12.2	12.4
耳鼻咽喉科		13.4	14.0	14.2
麻酔科		0.1	0.1	0.0
緩和ケア		12.3	12.3	12.4
放射線科		0.0	0.0	0.0
口腔外科		5.2	6.6	6.4
救命救急センター		13.4	14.6	19.7
結核		10.9	10.7	8.4
感染症		0.0	0.0	0.0
計		551.3	540.0	511.6

(3) 22年度入院患者数

		4月	5月	6月	7月	8月	9月	10月	11月	12月	1月	2月	3月	計	構成比
		人	人	人	人	人	人	人	人	人	人	人	人	人	%
一般	内科	5,376	4,945	4,913	5,020	4,813	4,385	4,380	4,587	4,524	4,229	4,116	4,668	55,956	30.47
	精神科													0	0.00
	神経内科													0	0.00
	小児科	1,368	1,395	1,304	1,261	1,345	1,304	1,427	1,431	1,587	1,560	1,294	1,292	16,568	9.02
	外科	2,544	2,382	2,329	2,300	2,270	2,210	2,307	2,144	2,464	1,839	2,294	2,263	27,346	14.89
	整形外科	1,125	1,025	1,001	989	922	1,024	1,165	1,149	1,251	991	851	928	12,421	6.76
	形成外科	154	173	176	84	110	199	170	107	97	125	134	82	1,611	0.88
	脳神経外科	971	1,061	677	525	461	475	697	681	806	941	784	808	8,887	4.84
	心臓血管外科	717	661	792	825	811	854	822	694	819	708	778	866	9,347	5.09
	小児外科	167	166	151	191	190	159	132	199	140	152	158	213	2,018	1.10
	皮膚科	166	189	180	95	112	150	155	147	101	116	122	102	1,635	0.89
	泌尿器科	424	364	387	452	373	327	422	497	444	384	385	412	4,871	2.65
	産科	869	797	807	814	748	761	920	782	693	622	509	740	9,062	4.93
	婦人科	1,024	983	1,086	823	714	896	870	769	692	732	728	850	10,167	5.54
	眼科	377	411	482	372	260	344	347	440	287	364	423	422	4,529	2.47
	耳鼻咽喉科	535	454	441	498	408	411	499	386	492	409	315	339	5,187	2.82
	麻酔科	4	0	0	0	0	3	0	0	0	0	0	0	7	0.00
	緩和ケア	389	401	427	357	314	400	416	376	395	341	299	394	4,509	2.46
	放射線科													0	0.00
	口腔外科	233	282	229	222	184	187	188	164	123	145	196	177	2,330	1.27
救命救急センター	598	613	502	516	601	590	616	664	681	694	590	533	7,198	3.92	
計	17,041	16,302	15,884	15,344	14,636	14,679	15,533	15,217	15,596	14,352	13,976	15,089	183,649	100.00	
一日平均	568.0	525.9	529.5	495.0	472.1	489.3	501.1	507.2	503.1	463.0	499.1	486.7	503.1		
結核	内科	249	196	177	338	306	203	242	235	390	337	174	231	3,078	100.00
	その他													0	0.00
	計	249	196	177	338	306	203	242	235	390	337	174	231	3,078	100.00
一日平均	8.3	6.3	5.9	10.9	9.9	6.8	7.8	7.8	12.6	10.9	6.2	7.5	8.4		
感染症	内科													0	
	その他													0	
	計													0	0.00
一日平均													0		
合計	17,290	16,498	16,061	15,682	14,942	14,882	15,775	15,452	15,986	14,689	14,150	15,320	186,727		
一日平均	576.3	532.2	535.4	505.9	482.0	496.1	508.9	515.1	515.7	473.8	505.4	494.2	511.6		
(延べ日数)	30	31	30	31	31	30	31	30	31	31	28	31	365		

(4) 入院患者利用状況

	入院患者数			退院患者数 B	延べ入院者数 C	1日平均患者数	病床回転率 延べ日数 平均在院日数	平均在院日数 2C/(A+B)
	前年度からの繰越	入院患者数 A	総 数					
	人	人	人	人	人	人	日	日
内 科	162	3,839	4,001	3,820	55,956	153.3	25.0	14.6
精 神 科								
神 経 内 科		0	0					
小 児 科	43	886	929	888	16,568	45.4	19.5	18.7
外 科	84	1,700	1,784	1,735	27,346	74.9	22.9	15.9
整 形 外 科	38	606	644	704	12,421	34.0	19.2	19.0
形 成 外 科	6	163	169	171	1,611	4.4	37.8	9.6
脳 神 経 外 科	29	458	487	472	8,887	24.3	19.1	19.1
心 臓 血 管 外 科	22	555	577	555	9,347	25.6	21.7	16.8
小 児 外 科	16	298	314	298	2,018	5.5	53.9	6.8
皮 膚 科	6	142	148	136	1,635	4.5	31.0	11.8
泌 尿 器 科	15	717	732	727	4,871	13.3	54.1	6.7
産 科	27	803	830	799	9,062	24.8	32.3	11.3
婦 人 科	28	1,021	1,049	1,020	10,167	27.9	36.6	10.0
眼 科	8	561	569	558	4,529	12.4	45.1	8.1
耳 鼻 咽 喉 科	16	438	454	442	5,187	14.2	31.0	11.8
麻 酔 科		3	3	2	7	0.0	130.4	2.8
緩 和 ケ ア	13	93	106	166	4,509	12.4	10.5	34.8
放 射 線 科								
口 腔 外 科	9	137	146	147	2,330	6.4	22.2	16.4
救 命 救 急 セ ン タ ー	19	848	867	720	7,198	19.7	39.8	9.2
一 般 計	541	13,268	13,809	13,360	183,649	503.1	26.5	13.8
結 核	10	56	66	43	3,078	8.4	5.9	62.2
感 染 症								
合 計	551	13,324	13,875	13,403	186,727	511.6	26.1	14.0

w

2 外来患者の状況

(1) 外来患者数

区分		年度	20年度	21年度	22年度
外延患者 来数	初診		人 32,936	人 32,903	人 29,525
	再診		226,424	225,365	244,755
	計		259,360	258,268	274,280

(2) 科別1日平均外来患者数

区分		年度	20年度	21年度	22年度
			人	人	人
内	科		334.9	352.2	402.1
精	神科		24.2	16.3	12.8
神	経内科		22.8	21.3	13.6
小	児科		34.3	34.2	35.1
外	科		86.2	84.7	85.6
整	形外科		73.8	71.5	71.2
形	成外科		17.8	17.6	16.1
脳	神経外科		20.7	20.4	22.7
心	臓血管外科		30.4	29.2	29.6
小	児外科		12.8	15.4	15.3
皮	膚科		48.6	49.1	48.3
泌	尿器科		51.7	50.1	53.3
産	科		49.1	46.4	42.9
婦	人科		62.7	64.3	70.5
眼	科		67.3	68.1	69.1
耳	鼻咽喉科		27.3	26.8	28.9
麻	酔科		14.1	13.1	12.6
緩	和ケア		1.1	1.8	2.1
放	射線科		32.9	32.0	38.7
口	腔外科		21.8	22.2	21.1
救	命救急センター		4.7	4.7	5.1
透	析		28.2	26.0	32.2
計			1,067.3	1,067.2	1,128.7

(3) 22年度外来患者数

	4月	5月	6月	7月	8月	9月	10月	11月	12月	1月	2月	3月	計	構成比
	人	人	人	人	人	人	人	人	人	人	人	人	人	%
内 科	7,770	7,349	8,227	8,285	8,199	8,188	8,301	8,340	8,267	8,261	7,751	8,765	97,703	35.6
精 神 科	267	250	281	253	268	268	240	267	259	230	245	286	3,114	1.1
神 経 内 科	503	250	300	259	263	237	253	255	260	225	250	252	3,307	1.2
小 児 科	706	621	752	635	811	661	678	716	704	728	701	811	8,524	3.1
外 科	1,764	1,552	1,705	1,784	1,595	1,783	1,793	1,799	1,707	1,745	1,721	1,853	20,801	7.6
整 形 外 科	1,425	1,376	1,570	1,373	1,448	1,556	1,415	1,425	1,431	1,375	1,309	1,592	17,295	6.3
形 成 外 科	340	264	342	329	334	336	311	287	350	330	273	412	3,908	1.4
脳 外 科	469	468	451	470	500	447	448	451	436	407	482	484	5,513	2.0
心 臓 外 科	649	530	655	577	586	617	626	538	654	550	592	618	7,192	2.6
小 児 外 科	352	293	323	354	333	288	297	255	307	317	266	330	3,715	1.4
皮 膚 科	969	924	961	1,054	1,056	1,004	905	909	925	930	991	1,113	11,741	4.3
泌 尿 器 科	1,013	1,050	1,140	1,033	1,063	1,044	1,105	1,081	1,133	1,117	1,063	1,112	12,954	4.7
産 科	925	813	926	876	867	874	805	837	811	856	826	996	10,412	3.8
婦 人 科	1,309	1,248	1,488	1,545	1,360	1,464	1,414	1,439	1,578	1,328	1,389	1,571	17,133	6.2
眼 科	1,438	1,294	1,473	1,397	1,442	1,409	1,233	1,514	1,434	1,316	1,320	1,508	16,778	6.1
耳 鼻 科	596	568	571	614	583	573	593	604	565	583	567	604	7,021	2.6
麻 酔 科	272	262	267	250	219	253	263	260	270	261	239	243	3,059	1.1
緩 和 ケ ア	48	38	40	41	35	31	20	35	35	41	60	90	514	0.2
放 射 線 科	805	674	817	737	779	713	802	682	776	784	771	1,059	9,399	3.4
口 腔 外 科	444	414	426	407	391	378	402	436	445	422	447	524	5,136	1.9
救命救急センター	75	99	96	123	126	84	110	113	111	116	81	105	1,239	0.5
透 析	577	595	551	669	632	657	665	680	726	682	667	721	7,822	2.9
計	22,716	20,932	23,362	23,065	22,890	22,865	22,679	22,923	23,184	22,604	22,011	25,049	274,280	100.0
1 日 平 均	1,081.7	1,162.9	1,061.9	1,098.3	1,040.5	1,143.3	1,134.0	1,146.2	1,220.2	1,189.7	1,158.5	1,138.6	1,128.7	
実 日 数	21	18	22	21	22	20	20	20	19	19	19	22	243	

(4) 22年度外来初診患者利用状況

	4月	5月	6月	7月	8月	9月	10月	11月	12月	1月	2月	3月	計	一日平均患者数		一人平均通院回数 B/A	
														新患者数 A	延患者数 B		
	人	人	人	人	人	人	人	人	人	人	人	人	人	人	人	人	回
内科	916	769	786	702	774	648	698	682	643	639	567	575	8,399	34.6	402.1	11.6	
精神科	9	7	4	6	8	8	10	8	8	8	8	8	92	0.4	12.8	32.0	
神経内科	62	18	18	15	15	13	9	14	19	12	14	9	218	0.9	13.6	15.1	
小児科	134	158	171	122	155	124	106	126	121	131	128	139	1,615	6.6	35.1	5.3	
外科	144	135	113	148	146	151	161	167	156	136	121	102	1,680	6.9	85.6	12.4	
整形外科	290	278	292	281	322	306	248	245	240	233	216	285	3,236	13.3	71.2	5.4	
形成外科	58	37	41	45	59	48	42	49	37	51	45	60	572	2.4	16.1	6.7	
脳外科	101	100	63	91	81	89	100	68	81	71	96	89	1,030	4.2	22.7	5.4	
心臓外科	44	35	41	37	42	41	32	33	34	33	40	30	442	1.8	29.6	16.4	
小児外科	47	44	45	45	47	44	35	34	41	42	47	54	525	2.2	15.3	7.0	
皮膚科	180	172	150	200	190	168	139	151	132	133	127	154	1,896	7.8	48.3	6.2	
泌尿器科	98	96	100	98	131	125	121	116	112	97	105	89	1,288	5.3	53.3	10.1	
産科	69	49	53	63	63	70	58	70	57	81	60	74	767	3.2	42.9	13.4	
婦人科	168	152	175	188	174	193	193	181	156	173	174	168	2,095	8.6	70.5	8.2	
眼科	86	91	110	101	80	109	106	112	91	96	86	87	1,155	4.8	69.1	14.4	
耳鼻科	158	155	159	157	174	129	138	145	131	133	142	127	1,748	7.2	28.9	4.0	
麻酔科	6	9	7	2	6	8	4	5	7	6	4	5	69	0.3	12.6	42.0	
緩和ケア	9	3	4	4	4	6	0	2	2	2	5	11	52	0.2	2.1	10.6	
放射線科	22	13	15	12	17	13	17	14	9	9	19	14	174	0.7	38.7	55.3	
口腔外科	115	112	104	122	127	91	117	135	106	120	116	129	1,394	5.7	21.1	3.7	
救命救急センター	67	87	79	103	111	80	96	98	103	94	74	85	1,077	4.4	5.1	1.2	
透析							1						1		32.2		
計	2,783	2,520	2,530	2,542	2,726	2,464	2,431	2,455	2,286	2,300	2,194	2,294	29,525	121.5	1,128.7	9.3	
1日平均	132.5	140.0	115.0	121.0	123.9	123.2	121.6	122.8	120.3	121.1	115.5	104.3	121.5				
実日数	21	18	22	21	22	20	20	20	19	19	19	22	243				

3 手術件数

	20年度	21年度	22年度
内科	548	640	707
精神科	0	0	0
神経内科	0	0	0
小児科	0	0	0
外科	799	786	812
整形外科	549	546	647
形成外科	277	291	245
脳神経外科	197	174	194
心臓血管外科	539	572	594
小児外科	209	244	238
皮膚科	25	18	15
泌尿器科	394	429	454
産科	261	268	261
婦人科	535	514	605
眼科	598	608	712
耳鼻咽喉科	273	273	299
麻酔科	0	3	5
緩和ケア	0	0	0
放射線科	0	0	0
口腔外科	119	135	114
救命救急センター	31	28	35
計	5,354	5,529	5,937

監 事 の 意 見

監事報告書

地方独立行政法人山梨県立病院機構

理事長 小 俣 政 男 殿

私たち監事は、地方独立行政法人法第13条第4項及び地方独立行政法人山梨県立病院機構監事監査規程に基づき、地方独立行政法人山梨県立病院機構の平成22年4月1日から平成23年3月31日までの第1期事業年度の業務及び会計について監査を行いました。その結果について、以下のとおり報告いたします。

1 監事の監査の方法及びその内容

各監事は、地方独立行政法人山梨県立病院機構監事監査規程に従い、理事や機構職員等と意思疎通を図り、情報の収集及び監査の環境の整備に努めるとともに、理事会に出席するほか、機構職員からその職務の執行状況について報告を受け、必要に応じて説明を求め、重要な決裁書類等を閲覧し、本部及び各病院において業務及び財産の状況を調査いたしました。

以上の方法に基づき、当該事業年度に係る事業報告書について検討いたしました。

さらに、会計監査人が独自の立場を保持し、かつ、適正な監査を実施しているかを監視及び検証するとともに、会計監査人からその職務の執行状況について報告を受け、必要に応じて説明を求めました。また、会計監査人から職務の遂行を適正に行うための体制について、監査に関する品質管理基準等に従って整備している旨の報告を受け、必要に応じて説明を求めました。以上の方法に基づき、当該事業年度に係る財務諸表（貸借対照表、損益計算書、キャッシュ・フロー計算書、利益処分に関する書類（案）、行政サービス実施コスト計算書及び附属明細書）及び事業報告書並びに決算報告書について検討を加えました。

また、理事と機構間の利益相反取引、理事の機構業務以外の金銭上の利益を目的とする業務の実施、重要な財産の取得、処分及び管理、法令違反行為並びに業務上の事故等に関しては、上記の監査の方法のほか、必要に応じて理事等から報告を求め、当該事項の状況を詳細に調査いたしました。

2 監査の結果

(1) 事業報告書の監査結果

①事業報告書は、法令等に従い、機構の状況を正しく示しているものと認めます。

②理事の業務遂行に関しては、不正の行為または法令等に違反する重大な事実は認められません。

なお、理事と機構間の利益相反取引、理事の機構業務以外の金銭上の利益を目的とする業務の実施、重要な財産の取得、処分及び管理、法令違反行為並びに業務上の事故等についても理事の義務違反は認められません。

(2) 財務諸表及び決算報告書の監査結果

①会計監査人 新日本有限責任監査法人の監査の方法及び結果は相当であると認めます。

②財務諸表（利益の処分に関する書類（案）は除く。）は、機構の財政状態並びに運営状況、キャッシュ・フローの状況及び行政サービス実施コストの状況をすべての重要な点において適正に表示しているものと認めます。

③利益の処分に関する書類（案）は、法令に適合しているものと認めます。

④決算報告書は、予算の区分に従って決算の状況を正しく示しているものと認めます。

平成23年6月29日

地方独立行政法人山梨県立病院機構

監事

早川 正秋



監事

如藤 隆博



会計監査人の意見

独立監査人の監査報告書

平成23年6月29日

地方独立行政法人 山梨県立病院機構

理事長 小俣政男 殿

新日本有限責任監査法人

指定有限責任社員
業務執行社員 公認会計士

星野正司 

指定有限責任社員
業務執行社員 公認会計士

近藤浩明 

当監査法人は、地方独立行政法人法第35条の規定に基づき、地方独立行政法人山梨県立病院機構の平成22年4月1日から平成23年3月31日までの第1期事業年度の財務諸表、すなわち、貸借対照表、損益計算書、キャッシュ・フロー計算書、行政サービス実施コスト計算書、利益の処分に関する書類(案)及び附属明細書並びに事業報告書(会計に関する部分に限る。)及び決算報告書について監査を行った。なお、事業報告書について監査の対象とした会計に関する部分は、事業報告書に記載されている事項のうち会計帳簿の記録に基づく記載部分である。この財務諸表、事業報告書及び決算報告書(以下「財務諸表等」という。)の作成責任は、理事長にあり、当監査法人の責任は、独立の立場から、財務諸表等について意見を表明することにある。

当監査法人は、地方独立行政法人に対する会計監査人の監査の基準及び我が国において一般に公正妥当と認められる監査の基準に準拠して監査を行った。これらの監査の基準は、当監査法人に財務諸表等に重要な虚偽の表示がないかどうかの合理的な保証を得ることを求めている。監査は、地方独立行政法人内部者による不正及び誤謬並びに違法行為が財務諸表等の重要な虚偽の表示をもたらす要因となる場合があることに十分留意して計画し、試査を基礎として行われ、理事長が採用した会計方針及びその適用方法並びに理事長によって行われた見積りの評価も含め全体としての財務諸表等の表示を検討することを含んでいる。当監査法人は、監査の結果として意見表明のための合理的な基礎を得たと判断している。この合理的な基礎には、当監査法人が監査を実施した範囲においては、財務諸表等の重要な虚偽の表示をもたらす地方独立行政法人内部者による不正及び誤謬並びに違法行為の存在は認められなかったとの事実を含んでいる。なお、当監査法人が実施した監査は、財務諸表等の重要な虚偽の表示の要因とならない地方独立行政法人内部者による不正及び誤謬又は違法行為の有無について意見を述べるものではない。

監査の結果、当監査法人の意見は次のとおりである。

- (1) 財務諸表(利益の処分に関する書類(案)を除く。)が、地方独立行政法人会計基準及び我が国において一般に公正妥当と認められる会計の基準に準拠して、地方独立行政法人山梨県立病院機構の財政状態、運営状況、キャッシュ・フローの状況及び行政サービス実施コストの状況をすべての重要な点において適正に表示しているものと認める。
- (2) 利益の処分に関する書類(案)は、法令に適合しているものと認める。
- (3) 事業報告書(会計に関する部分に限る。)は、地方独立行政法人の業務運営の状況を正しく示しているものと認める。
- (4) 決算報告書は、理事長による予算の区分に従って決算の状況を正しく示しているものと認める。

地方独立行政法人と当監査法人又は業務執行社員との間には、公認会計士法の規定により記載すべき利害関係はない。

以上