

# 財 務 諸 表 等

平成23年度  
(第2期事業年度)

自 平成23年4月1日  
至 平成24年3月31日

地方独立行政法人山梨県立病院機構

## 目 次

貸借対照表	1
損益計算書	3
キャッシュ・フロー計算書	4
利益の処分に関する書類	5
行政サービス実施コスト計算書	6
注記事項	7
附属明細書	
(1)固定資産の取得及び処分並びに減価償却費の明細	11
(2)たな卸資産の明細	12
(3)PFIの明細	13
(4)有価証券の明細	14
(5)長期借入金の明細	15
(6)移行前地方債償還債務の明細	16
(7)引当金の明細	17
(8)資本金及び資本剰余金の明細	18
(9)積立金等の明細及び目的積立金の取り崩しの明細	19
(10)運営費負担金債務及び運営費負担金収益の明細	20
(11)地方公共団体等からの財源措置の明細	21
(12)役員及び職員の給与の明細	22
(13)開示すべきセグメント情報	23
(14)医業費用及び一般管理費の明細	24
(15)上記以外の主な資産、負債、費用及び収益の明細	26
添付資料	
決算報告書	(別冊)
事業報告書	(別冊)

# 財 務 諸 表

貸借対照表  
(平成24年3月31日)

【地方独立行政法人山梨県立病院機構】

(単位:円)

科目	金額		
資産の部			
I 固定資産			
1 有形固定資産			
土地		3,408,784,800	
建物	30,907,919,361		
建物減価償却累計額	▲ 3,668,411,403	27,239,507,958	
構築物	299,619,696		
構築物減価償却累計額	▲ 81,107,298	218,512,398	
器械備品	2,725,812,181		
器械備品減価償却累計額	▲ 1,050,941,204	1,674,870,977	
車両	15,682,587		
車両減価償却累計額	▲ 6,136,286	9,546,301	
その他有形固定資産		60,706,810	
建設仮勘定		61,060,001	
有形固定資産合計		32,672,989,245	
2 無形固定資産			
ソフトウェア		165,671,290	
電話加入権		154,000	
無形固定資産合計		165,825,290	
3 投資その他の資産			
投資有価証券		3,001,346,831	
長期前払消費税等		385,219,380	
破産更生債権等	252,734,821		
貸倒引当金	▲ 252,734,821	0	
投資その他の資産合計		3,386,566,211	
固定資産合計			36,225,380,746
II 流動資産			
現金及び預金		6,114,009,744	
有価証券		2,200,000,000	
未収金	3,745,196,871		
貸倒引当金	▲ 133,565,419	3,611,631,452	
医薬品		125,478,768	
診療材料		108,238,076	
貯蔵品		5,144,619	
流動資産合計			12,164,502,659
資産合計			48,389,883,405

貸借対照表  
(平成24年3月31日)

【地方独立行政法人山梨県立病院機構】

(単位:円)

科目	金額		
負債の部			
I 固定負債			
資産見返負債			
資産見返補助金等	1,268,150,309		
資産見返物品受贈額	304,994,915		
建設仮勘定見返補助金等	10,702,500	1,583,847,724	
長期借入金		1,161,250,000	
移行前地方債償還債務		33,549,613,830	
引当金			
退職給付引当金	5,738,223,493		
役員退職慰労引当金	2,380,000		
環境対策引当金	97,760,000	5,838,363,493	
長期PFI債務		377,887,444	
固定負債合計			42,510,962,491
II 流動負債			
一年以内返済予定移行前地方債償還債務		2,044,632,729	
一年以内返済予定長期借入金		137,750,000	
未払金		1,656,930,340	
一年以内返済予定PFI債務		44,675,934	
未払消費税等		1,518,467	
前受金		21,755,336	
預り金		69,438,720	
引当金			
賞与引当金		429,642,764	
流動負債合計			4,406,344,290
負債合計			46,917,306,781
純資産の部			
I 資本金			
設立団体出資金		243,220,940	
資本金合計			243,220,940
II 資本剰余金			
資本剰余金		29,617,800	
資本剰余金合計			29,617,800
III 利益剰余金			
積立金		309,525,781	
当期末処分利益		890,212,103	
(うち当期総利益)		(890,212,103)	
利益剰余金合計			1,199,737,884
純資産合計			1,472,576,624
負債純資産合計			48,389,883,405

損益計算書  
(平成23年4月1日 ～ 平成24年3月31日)

【地方独立行政法人山梨県立病院機構】	(単位:円)		
科目	金額		
営業収益			
医業収益			
入院収益	11,635,533,002		
外来収益	5,115,947,648		
その他医業収益	481,380,426		
保険等査定減	▲ 47,985,932	17,184,875,144	
運営費負担金収益		3,022,190,000	
補助金等収益			
国庫補助金	40,201,483		
県補助金	79,366,489	119,567,972	
資産見返負債戻入			
資産見返補助金戻入	56,244,344		
資産見返物品受贈額戻入	139,793,516	196,037,860	
営業収益合計			20,522,670,976
営業費用			
医業費用			
給与費	8,093,065,572		
材料費	4,895,849,327		
減価償却費	2,635,357,402		
経費	2,618,352,549		
研究研修費	50,908,216	18,293,533,066	
一般管理費			
給与費	151,847,779		
経費	27,170,072	179,017,851	
営業費用合計			18,472,550,917
営業利益			2,050,120,059
営業外収益			
運営費負担金収益		384,532,000	
財務収益			
預金利息	6,461,091		
有価証券利息	17,275,332	23,736,423	
雑収益			
実習料収益	9,562,155		
院内駐車場使用料	34,863,725		
賃貸借収益	79,532,803		
その他雑収益	22,921,942	146,880,625	
営業外収益合計			555,149,048
営業外費用			
財務費用			
移行前地方債利息	549,337,947		
長期借入金利息	2,289,087		
その他財務費用	7,088,460	558,715,494	
資産に係る控除対象外消費税償却額		144,224,898	
雑支出		365,437,306	
営業外費用合計			1,068,377,698
経常利益			1,536,891,409
臨時利益			
過年度損益修正益		3,780,069	3,780,069
臨時損失			
固定資産除却損		45,702,667	
過年度損益修正損		6,996,708	
環境対策引当金繰入額		97,760,000	
その他臨時損失		500,000,000	650,459,375
当期純利益			890,212,103
当期総利益			890,212,103

キャッシュ・フロー計算書  
(平成23年4月1日 ～ 平成24年3月31日)

【地方独立行政法人山梨県立病院機構】

(単位:円)

I	業務活動によるキャッシュ・フロー	
	材料の購入による支出	▲ 5,082,966,357
	人件費支出	▲ 8,139,070,132
	その他業務支出	▲ 2,683,340,660
	医業収入	16,964,007,562
	運営費負担金収入	2,122,416,000
	補助金等収入	95,165,969
	駐車場収入	21,013,500
	その他	▲ 49,321,136
	小計	3,247,904,746
	利息の受取額	22,236,638
	利息の支払額	▲ 566,259,484
	業務活動によるキャッシュ・フロー	2,703,881,900
II	投資活動によるキャッシュ・フロー	
	有価証券の取得による支出	▲ 3,200,000,000
	有価証券の売却による収入	3,200,000,000
	定期預金の預入による支出	▲ 3,200,000,000
	定期預金の払出による収入	3,200,000,000
	有形固定資産の取得による支出	▲ 873,236,307
	投資活動によるキャッシュ・フロー	▲ 873,236,307
III	財務活動によるキャッシュ・フロー	
	長期借入れによる収入	1,299,000,000
	移行前地方債償還債務の償還による支出	▲ 2,132,463,844
	PFI債務の返済による支出	▲ 44,935,778
	運営費負担金収入	1,327,358,000
	財務活動によるキャッシュ・フロー	448,958,378
IV	資金増加額	2,279,603,971
V	資金期首残高	2,034,405,773
VI	資金期末残高	4,314,009,744

利益の処分に関する書類(案)

【地方独立行政法人山梨県立病院機構】

(単位:円)

I 当期未処分利益			890,212,103
当期総利益		890,212,103	
II 利益処分数額			
積立金		212,103	
建設改良積立金	<u>890,000,000</u>	<u>890,000,000</u>	<u>890,212,103</u>

(注)建設改良積立金は、中期計画で定めている病院施設や医療機器の整備費用等に充てます。



行政サービス実施コスト計算書  
(平成23年4月1日 ～ 平成24年3月31日)

【地方独立行政法人山梨県立病院機構】

(単位:円)

科目	金額		
I 業務費用			
(1) 損益計算書上の費用			
医業費用	18,293,533,066		
一般管理費	179,017,851		
営業外費用	1,068,377,698		
臨時損失	650,459,375	20,191,387,990	
(2) (控除) 自己収入等			
医業収益	▲ 17,184,875,144		
賃貸借収益等	▲ 170,617,048		
臨時利益	▲ 3,780,069	▲ 17,359,272,261	
業務費用合計 (うち減価償却充当補助金相当額)			2,832,115,729 (196,037,860)
II 機会費用			
地方公共団体出資等の機会費用	2,687,462		2,687,462
III 行政サービス実施コスト			2,834,803,191

## 注 記 事 項

### I 重要な会計方針

当事業年度より、『地方独立行政法人会計基準』及び『地方独立行政法人会計基準注解』（平成24年3月30日総務省告示第140号改訂）及び『地方独立行政法人会計基準』及び『地方独立行政法人会計基準注解』に関するQ&A【公営企業型版】（総務省自治財政局、日本公認会計士協会 平成24年4月改訂）を適用しております。

#### 1 運営費負担金収益の計上基準

期間進行基準を採用しております。

ただし、建設改良に要する経費（移行前地方債元金利息償還金に要する経費等）については費用進行基準を採用しております。

#### 2 減価償却の会計処理方法

##### (1)有形固定資産

定額法を採用しております。

なお、主な資産の耐用年数は以下のとおりであります。

建物	2～47年
構築物	2～25年
器械備品	2～19年
車両	2～6年

##### (2)無形固定資産

定額法を採用しております。

なお、法人内利用のソフトウェアについては、法人内における利用可能期間（5年）に基づいて償却しております。

#### 3 退職給付に係る引当金及び見積額の計上基準

職員の退職給付に備えるため、当事業年度末における退職給付債務の見込額に基づき計上しております。

数理計算上の差異は、即時費用処理しております。

#### 4 役員退職慰労引当金の計上基準

役員の退職慰労金の支出に備えるため、役員退職手当規程に基づく期末要支給額を計上しております。

#### 5 貸倒引当金の計上基準

債権の貸倒れによる損失に備えるため、一般債権については貸倒実績率により、貸倒懸念債権等特定の債権については個別に回収可能性を検討し、回収不能見込額を計上しております。

## 6 賞与引当金の計上基準

役職員に対して支給する賞与に備えるため、当事業年度に負担すべき支給見込額を計上しております。

## 7 環境対策引当金の計上基準

PCB(ポリ塩化ビフェニル)の処分等に係る支出に備えるため、今後発生すると見込まれる金額を計上しております。

## 8 有価証券の評価基準及び評価方法

満期保有目的債券については、償却原価法によっております。

## 9 たな卸資産の評価基準及び評価方法

医薬品、診療材料及び貯蔵品とも最終仕入原価法に基づく低価法によっております。

## 10 行政サービス実施コスト計算書における機会費用の計上方法

10年利付国債の平成24年3月末における利回りを参考に0.985%で計算しております。

## 11 消費税等の会計処理

消費税及び地方消費税の会計処理は、税抜き方式によっております。

なお、固定資産に係る控除対象外消費税は長期前払消費税等に計上し、10年間で均等償却を行っております。

## 12 重要な会計方針の変更

(資産除去債務に係る会計基準)

当事業年度より、「資産除去債務に関する会計基準」(企業会計基準第18号平成20年3月31日)及び「資産除去債務に関する会計基準の適用指針」(企業会計基準適用指針第21号改正平成23年3月25日)を適用しております。これによる損益に与える影響はありません。

## II 損益計算書関係

その他臨時損失について

当法人は、地方独立行政法人会計基準注33に基づき、中期目標期間内で、計上すべき退職給付引当金の額と移行前に負債に計上していた退職給付引当金の額との差額1,800,000,000円を計上することとしております。

当事業年度におきましては、この差額の内、500,000,000円を計上しております。

## III キャッシュ・フロー計算書関係

### 1 資金の期末残高と貸借対照表に掲記されている科目の金額との関係

現金及び預金勘定	6,114,009,744 円
現金及び預金勘定のうち定期預金	<u>▲1,800,000,000 円</u>
資金期末残高	4,314,009,744 円

## 2 重要な非資金取引

該当事項はありません。

## IV オペレーティング・リース取引関係

該当事項はありません。

## V 固定資産の減損関係

### 1 固定資産のグルーピングの方法

当法人においては、継続的に収支の把握を行っている各病院単位を1つの資産グループとしたうえで、重要な遊休資産については別途独立した資産グループとして扱っております。

### 2 共用資産の概要及び減損の兆候の把握等における取扱い方法

当法人においては、共用資産はありません。

## VI 退職給付関係

### 1 退職給付債務に関する事項

退職給付債務(A)	▲5,738,223,493 円
未認識数理計算上の差異(B)	0 円
退職給付引当金(C)=(A)+(B)	▲5,738,223,493 円

### 2 退職給付費用に関する事項

勤務費用	385,255,365 円
利息費用	61,741,270 円
県派遣職員負担分	61,592,000 円
数理計算上の差異の費用処理額	<u>28,030,745 円</u>
退職給付費用	536,619,380 円

### 3 退職給付債務等の計算の基礎に関する事項

割引率	1.00%
退職給付見込額の期間配分方法	期間定額基準
数理計算上の差異の処理年数	発生年度に一括処理

## VII 金融商品の時価等に関する事項

### 1 金融商品の状況に関する事項

当法人は、資金運用については預金並びに国債、地方債及び政府保証債等に限定しております。

未収債権等に係る回収リスクは、債権管理規程等に沿ってリスク低減を図っております。また投資有価証券は、地方独立行政法人法第43条の規定等に基づき、国債、地方債、政府保証債その他総務省令で定める有価証券のみを保有しており株式等は保有しておりません。

## 2 金融商品の時価等に関する事項

期末日における貸借対照表計上額、時価及びこれらの差額については、次のとおりであります。

(単位:円)

	貸借対照表計上額(※1)	時価(※1)	差額
(1) 投資有価証券及び有価証券 満期保有目的の債券	5,201,346,831	5,212,800,000	11,453,169
(2) 現金及び預金	6,114,009,744	6,114,009,744	0
(3) 未収金	3,611,631,452	3,611,631,452	0
(4) 移行前地方債償還債務	(35,594,246,559)	(37,554,263,740)	▲1,960,017,181

(※1)負債に計上されているものについては、( )で示しております。

(注1)金融商品の時価の算定方法

(1)投資有価証券及び有価証券

これらの時価については、日本証券業協会が公表している公社債店頭売買参考統計値によっております。

(2)現金及び預金、(3)未収金

短期間で決済されるため、時価は帳簿価額にほぼ等しいことから、当該帳簿価額によっております。

(4)移行前地方債償還債務

これらの時価については、元利金の合計額を新規に同様の借入又は、取引を行った場合に想定される利率で割引いて算定する方法によっております。

## VIII 重要な債務負担行為

該当事項はありません。

## IX 重要な後発事象

該当事項はありません。

# 財 務 諸 表

(附屬明細書)

(1) 固定資産の取得、処分、減価償却費(「第85特定施設である償却資産の減価に係る会計処理」及び「第88特定施設である有形固定資産の除去費用等の会計処理」による損益外減価償却相当額も含む。)及び減損損失累計額の明細

(単位:円)

資産の種類	期首残高	当期増加額	当期減少額	期末残高	減価償却累計額		減損損失累計額		差引当期末残高	摘要	
					当期償却額		当期損益内	当期損益外			
有形固定資産 (償却費損益内)	建物	30,895,883,613	35,853,860	23,818,112	30,907,919,361	3,668,411,403	1,849,365,638	0	0	0	27,239,507,958
	構築物	299,619,696	0	0	299,619,696	81,107,298	40,786,536	0	0	0	218,512,398
	器械備品	2,058,289,823	703,987,082	36,464,724	2,725,812,181	1,050,941,204	587,660,733	0	0	0	1,674,870,977
	車両	14,360,757	1,321,830	0	15,682,587	6,136,286	3,332,468	0	0	0	9,546,301
	放射性同位元素	0	0	0	0	0	0	0	0	0	0
	計	33,268,153,889	741,162,772	60,282,836	33,949,033,825	4,806,596,191	2,481,145,375	0	0	0	29,142,437,634
有形固定資産 (償却費損益外)	建物	0	0	0	0	0	0	0	0	0	0
	構築物	0	0	0	0	0	0	0	0	0	0
	器械備品	0	0	0	0	0	0	0	0	0	0
	車両	0	0	0	0	0	0	0	0	0	0
	放射性同位元素	0	0	0	0	0	0	0	0	0	0
	計	0	0	0	0	0	0	0	0	0	0
非償却資産	土地	3,408,784,800	0	0	3,408,784,800	0	0	0	0	0	3,408,784,800
	建設仮勘定	0	61,530,001	470,000	61,060,001	0	0	0	0	0	61,060,001
	その他有形固定資産	60,706,810	0	0	60,706,810	0	0	0	0	0	60,706,810
	計	3,469,491,610	61,530,001	470,000	3,530,551,611	0	0	0	0	0	3,530,551,611
有形固定資産 合計	土地	3,408,784,800	0	0	3,408,784,800	0	0	0	0	0	3,408,784,800
	建物	30,895,883,613	35,853,860	23,818,112	30,907,919,361	3,668,411,403	1,849,365,638	0	0	0	27,239,507,958
	構築物	299,619,696	0	0	299,619,696	81,107,298	40,786,536	0	0	0	218,512,398
	器械備品	2,058,289,823	703,987,082	36,464,724	2,725,812,181	1,050,941,204	587,660,733	0	0	0	1,674,870,977
	車両	14,360,757	1,321,830	0	15,682,587	6,136,286	3,332,468	0	0	0	9,546,301
	放射性同位元素	0	0	0	0	0	0	0	0	0	0
	その他有形固定資産	60,706,810	0	0	60,706,810	0	0	0	0	0	60,706,810
	建設仮勘定	0	61,530,001	470,000	61,060,001	0	0	0	0	0	61,060,001
計	36,737,645,499	802,692,773	60,752,836	37,479,585,436	4,806,596,191	2,481,145,375	0	0	0	32,672,989,245	
無形固定資産	ソフトウェア	472,842,046	0	0	472,842,046	307,170,756	154,212,027	0	0	0	165,671,290
	電話加入権	154,000	0	0	154,000	0	0	0	0	0	154,000
	計	472,996,046	0	0	472,996,046	307,170,756	154,212,027	0	0	0	165,825,290
投資その他の 資産	投資有価証券	3,002,071,499	0	724,668	3,001,346,831	0	0	0	0	0	3,001,346,831
	長期前払消費税等	491,923,940	37,520,338	144,224,898	385,219,380	0	0	0	0	0	385,219,380
	計	3,493,995,439	37,520,338	144,949,566	3,386,566,211	0	0	0	0	0	3,386,566,211

(注) 当期増加額の主なものは、中央病院の検体検査自動化システム90,000,000円、母体胎児集中監視システム46,000,000円であります。

## (2)たな卸資産の明細

(単位:円)

種類	期首残高	当期増加額		当期減少額		期末残高	摘要
		当期購入・ 製造・振替	その他	払出・振替	その他(注)		
医薬品	221,915,316	3,155,248,578	0	3,244,298,278	7,386,848	125,478,768	
診療材料	93,975,788	1,629,518,502	0	1,613,793,175	1,463,039	108,238,076	
貯蔵品	818,367	26,659,837	0	22,333,585	0	5,144,619	
計	316,709,471	4,811,426,917	0	4,880,425,038	8,849,887	238,861,463	

(注) 当期減少額のその他には、期限切れによる廃棄もしくは滅失した資産を記載しております。



(3) PFIの明細

事業名	事業概要	施設所有形態	契約先	契約期間	適用
山梨県立中央病院駐車場整備運営事業	山梨県立中央病院駐車場の整備及び維持管理業務	BTO	山梨県中央病院パーク株式会社	平成17年10月13日 ～ 平成33年4月30日	平成18年6月30日 引渡完了

(4) 有価証券の明細

① 流動資産として計上された有価証券

(単位:円)

	種類及び銘柄	取得価額	券面総額	貸借対照表計上額	当期費用に含まれた評価差額	摘要
満期保有目的債券	譲渡性預金	2,200,000,000	2,200,000,000	2,200,000,000	0	
	計	2,200,000,000	2,200,000,000	2,200,000,000	0	
	貸借対照表計上額合計			2,200,000,000		

② 投資その他の資産として計上された有価証券

(単位:円)

	種類及び銘柄	取得価額	券面総額	貸借対照表計上額	当期費用に含まれた評価差額	摘要
満期保有目的債券	山梨県公募債10年	999,400,000	1,000,000,000	999,490,000	0	
	い第722号農林債	1,002,190,000	1,000,000,000	1,001,423,500	0	
	第126号商工債(3年)	1,001,040,000	1,000,000,000	1,000,433,331	0	
	計	3,002,630,000	3,000,000,000	3,001,346,831	0	
貸借対照表計上額合計				3,001,346,831		

(5)長期借入金の明細

(単位:円)

区分	期首残高	当期増加	当期減少	期末残高	平均利率(%)	返済期限	摘要
平成22年度建設改良資金貸付金	0	551,000,000	0	551,000,000	0.497	H28.3.31	
平成22年度建設改良資金貸付金(繰越分)	0	62,000,000	0	62,000,000	0.343	H29.3.31	
平成23年度建設改良資金貸付金	0	686,000,000	0	686,000,000	0.343	H29.3.31	
計	0	1,299,000,000	0	1,299,000,000			

## (6) 移行前地方債償還債務の明細

(単位:円)

銘柄	期首残高	当期増加	当期減少	期末残高	利率(%)	償還期限	摘要
大蔵省 資金運用部貸付金 第09001号	808,988,044	0	40,053,466	768,934,578	2.100	H40.3.1	
大蔵省 資金運用部貸付金 第10001号	1,561,606,417	0	72,216,078	1,489,390,339	2.100	H41.3.1	
大蔵省 資金運用部貸付金 第11001号	2,704,575,555	0	118,299,775	2,586,275,780	2.000	H42.3.1	
公営企業金融公庫 H13-070-0073-0	1,412,404,871	0	64,765,060	1,347,639,811	1.500	H42.3.20	
公営企業金融公庫 H14-070-0126-0	1,011,183,771	0	46,137,012	965,046,759	0.950	H43.3.20	
総務省 簡易生命保険資金 長02第314800号	755,664,809	0	31,887,092	723,777,717	0.700	H45.3.31	
公営企業金融公庫 H15-070-0129-0	953,892,886	0	39,367,905	914,524,981	1.400	H44.3.20	
財務省 財政融資資金貸付金 第14009号	1,297,622,945	0	48,185,267	1,249,437,678	1.400	H46.3.1	
財務省 財政融資資金貸付金 第12011号	12,465,382,102	0	509,106,386	11,956,275,716	1.500	H44.3.1	
財務省 財政融資資金貸付金 第13010号	2,346,091,953	0	98,998,986	2,247,092,967	0.700	H45.3.1	
公営企業金融公庫 H16-070-0129-0	3,329,140,484	0	128,769,544	3,200,370,940	1.500	H45.3.20	
財務省 財政融資資金貸付金 第15026号	1,558,417,257	0	54,389,499	1,504,027,758	1.500	H47.3.1	
財務省 財政融資資金貸付金 第16025号	5,405,000,000	0	177,394,031	5,227,605,969	1.600	H48.3.1	
財務省 財政融資資金貸付金 第16026号	48,000,000	0	1,575,377	46,424,623	1.600	H48.3.1	
財務省 財政融資資金貸付金 第17001号	154,561,263	0	5,072,756	149,488,507	1.600	H48.3.1	
財務省 財政融資資金貸付金 第17002号	62,000,000	0	2,034,863	59,965,137	1.600	H48.3.1	
公営企業金融公庫 H17-070-0047-0	97,445,325	0	3,535,719	93,909,606	1.600	H46.3.20	
公営企業金融公庫 H17-070-0048-0	39,000,000	0	1,415,081	37,584,919	1.600	H46.3.20	
山梨中央銀行 第703389002号	146,500,000	0	146,500,000	0	1.274	H24.3.31	
財務省 財政融資資金貸付金 第19001号	14,097,826	0	7,024,285	7,073,541	0.700	H25.3.1	
公営企業金融公庫 H19-070-0189-0	9,641,958	0	4,784,957	4,857,001	1.500	H25.3.20	
山梨中央銀行 第703433001号	642,500,000	0	321,250,000	321,250,000	0.862	H26.3.31	
財務省 財政融資資金貸付金 第20001号	33,850,895	0	11,216,099	22,634,796	0.600	H26.3.1	
公営企業金融公庫 H20-070-0217-0	13,540,358	0	4,486,440	9,053,918	0.600	H26.3.20	
山梨中央銀行 第703490001号	232,500,000	0	77,500,000	155,000,000	0.938	H26.3.31	
山梨中央銀行 第703542001号	374,000,000	0	93,500,000	280,500,000	0.555	H27.3.31	
大蔵省 資金運用部貸付金 第63001号	191,552,845	0	20,125,286	171,427,559	4.850	H31.3.25	
大蔵省 資金運用部貸付金 第08009号	57,548,839	0	2,872,880	54,675,959	2.900	H39.3.25	
計	37,726,710,403	0	2,132,463,844	35,594,246,559			

## (7)引当金の明細

(単位:円)

区分	期首残高	当期増加額	当期減少額		期末残高	摘要
			目的使用	その他		
役員退職慰労引当金	1,190,000	1,190,000	0	0	2,380,000	
退職給付引当金	5,300,732,749	975,027,380	537,536,636	0	5,738,223,493	
賞与引当金	424,007,532	429,642,764	424,007,532	0	429,642,764	
貸倒引当金	372,208,083	60,528,031	35,784,783	10,651,091	386,300,240	(注)
環境対策引当金	0	97,760,000	0	0	97,760,000	
計	6,098,138,364	1,564,148,175	997,328,951	10,651,091	6,654,306,497	

(注)貸倒引当金の当期減少額のその他は、回収による取り崩しであります。

## (8) 資本金及び資本剰余金の明細

(単位:円)

区分		期首残高	当期増加額	当期減少額	期末残高	摘要
資本金	山梨県出資金	243,220,940	0	0	243,220,940	
	計	243,220,940	0	0	243,220,940	
資本剰余金	資本剰余金					
	特定施設費	0	0	0	0	
	運営費負担金	0	0	0	0	
	補助金等	0	0	0	0	
	工事負担金等	0	0	0	0	
	寄付金等	0	0	0	0	
	目的積立金	0	0	0	0	
	損益外除売却差額相当額	0	0	0	0	
	その他	29,617,800	0	0	29,617,800	
	計	29,617,800	0	0	29,617,800	
	損益外減価償却累計額	0	0	0	0	
	損益外減損損失累計額	0	0	0	0	
	損益外利息費用累計額	0	0	0	0	
	差引計	29,617,800	0	0	29,617,800	

(9) 積立金等の明細及び目的積立金の取り崩しの明細

ア. 積立金及び目的積立金の明細

(単位:円)

区分	期首残高	当期増加額	当期減少額	期末残高	摘要
積立金	0	309,525,781	0	309,525,781	
計	0	309,525,781	0	309,525,781	

(10) 運営費負担金債務及び運営費負担金収益の明細

ア 運営費負担金債務

(単位:円)

交付年度	期首残高	負担金 当期交付額	当期振替額				期末残高
			運営費負担金 収益	資産見返 運営費負担金	資本剰余金	小計	
平成23年度	0	3,406,722,000	3,406,722,000	0	0	3,406,722,000	0
合計	0	3,406,722,000	3,406,722,000	0	0	3,406,722,000	0

イ 運営費負担金収益

(単位:円)

業務等区分	平成23年度 支給分	合計
期間進行基準	3,031,377,000	3,031,377,000
費用進行基準	375,345,000	375,345,000
合計	3,406,722,000	3,406,722,000



## (11) 地方公共団体等からの財源措置の明細

## ア 補助金等の明細

(単位:円)

区分	当期交付額	左の会計処理内訳					摘要
		建設仮勘定 補助金等	資産見返 補助金等	資本剰余金	長期預り 補助金等	収益計上	
医師臨床研修費補助金	22,459,725	0	0	0	0	22,459,725	県補助金
歯科医師臨床研修費補助金(配分)	731,160	0	0	0	0	731,160	県補助金
がん診療連携拠点病院機能強化事業補助金	25,347,000	0	398,832	0	0	24,948,168	県補助金
分娩手当等支給事業補助金	3,669,000	0	0	0	0	3,669,000	県補助金
周産期母子医療センター運営事業補助金	10,788,000	0	0	0	0	10,788,000	県補助金
救急搬送受入支援事業費補助金	3,551,000	0	0	0	0	3,551,000	県補助金
HIV感染診療対策事業補助金	181,464	0	0	0	0	181,464	県補助金
医療施設運営費補助金	383,000	0	0	0	0	383,000	県補助金
エイズ中核拠点病院事業	331,817	0	0	0	0	331,817	県補助金
山梨県ドクターヘリ導入事業費補助金	49,785,000	0	41,389,845	0	0	8,395,155	県補助金
災害時透析治療体制整備事業費補助金	719,000	0	0	0	0	719,000	県補助金
災害拠点病院通信機能強化事業費補助金	360,000	0	360,000	0	0	0	県補助金
通院加療がんセンター整備事業費補助金	18,000,000	10,702,500	7,297,500	0	0	0	県補助金
総合周産期母子医療センター整備事業費補助金	24,150,000	0	24,150,000	0	0	0	県補助金
山梨県新人看護職員卒後研修事業費補助金	3,209,000	0	0	0	0	3,209,000	県補助金
医療観察法病棟運営費補助金	40,201,483	0	0	0	0	40,201,483	国庫補助金
計	203,866,649	10,702,500	73,596,177	0	0	119,567,972	

## (12) 役員及び職員の給与の明細

(単位:千円、人)

区分	報酬または給与		退職手当	
	支給額	支給人数	支給額	支給人数
役員	( 5,546 )	( 3 )	( 0 )	( 0 )
	19,258	1	0	0
職員	( 605,792 )	( 180 )	( 0 )	( 0 )
	6,318,057	887	419,813	85
合計	( 611,338 )	( 183 )	( 0 )	( 0 )
	6,337,315	888	419,813	85

(注1) 非常勤・有期雇用職員については、外数として( )内に記載しております。

また、支給人数については、年間平均支給人数で記載しております。

(注2) 役員報酬については、「地方独立行政法人山梨県立病院機構役員報酬等規程」に基づき支給しております。

職員給与及び退職手当については、「地方独立行政法人山梨県立病院機構職員給与規程」、

「地方独立行政法人山梨県立病院機構職員退職手当規程」に基づき支給しております。

(注3) 上記明細には、法定福利費は含めておりません。

## (13) 開示すべきセグメント情報

(単位:円)

区分	県立中央病院	県立北病院	計	機構本部	合計	
営業収益	17,905,143,169	2,553,174,807	20,458,317,976	64,353,000	20,522,670,976	
医業収益	15,254,129,057	1,930,746,087	17,184,875,144	0	17,184,875,144	
運営費負担金収益	2,412,470,000	545,367,000	2,957,837,000	64,353,000	3,022,190,000	
資産見返負債戻入	159,177,623	36,860,237	196,037,860	0	196,037,860	
その他営業収益	79,366,489	40,201,483	119,567,972	0	119,567,972	
営業費用	16,025,326,133	2,268,206,933	18,293,533,066	179,017,851	18,472,550,917	
医業費用	16,025,326,133	2,268,206,933	18,293,533,066	0	18,293,533,066	
一般管理費	0	0	0	179,017,851	179,017,851	
営業利益	1,879,817,036	284,967,874	2,164,784,910	▲ 114,664,851	2,050,120,059	
営業外収益	539,863,965	15,276,523	555,140,488	8,560	555,149,048	
運営費負担金収益	375,536,000	8,996,000	384,532,000	0	384,532,000	
その他営業外収益	164,327,965	6,280,523	170,608,488	8,560	170,617,048	
営業外費用	1,011,270,248	55,756,890	1,067,027,138	1,350,560	1,068,377,698	
財務費用	544,201,550	14,513,944	558,715,494	0	558,715,494	
その他営業外費用	467,068,698	41,242,946	508,311,644	1,350,560	509,662,204	
経常利益	1,408,410,753	244,487,507	1,652,898,260	▲ 116,006,851	1,536,891,409	
総資産	39,886,631,139	5,357,130,636	45,243,761,775	3,146,121,630	48,389,883,405	
(主要資産内訳)						
固定資産	有形固定資産	28,953,326,029	3,719,663,216	32,672,989,245	0	32,672,989,245
流動資産	現金及び預金	2,636,034,725	331,853,389	2,967,888,114	3,146,121,630	6,114,009,744
	未収金	3,365,336,588	379,860,283	3,745,196,871	0	3,745,196,871

(注)セグメント区分については、地方独立行政法人山梨県立病院機構会計規程に基づき、経理単位に区分しております。

## (14) 医業費用及び一般管理費の明細

(単位:円)

科目	金額	
<b>医業費用</b>		
<b>給与費</b>		
給料	3,275,598,371	
手当	1,833,724,522	
賞与	791,159,943	
賞与引当金繰入額	427,881,378	
賃金	276,301,004	
報酬	331,568,080	
退職給付費用	412,477,915	
法定福利費	744,354,359	8,093,065,572
<b>材料費</b>		
薬品費	3,244,298,278	
診療材料費	1,613,793,175	
医療消耗備品費	25,948,678	
給食材料費	2,959,309	
棚卸減耗費	8,849,887	4,895,849,327
<b>減価償却費</b>		
建物減価償却費	1,849,365,638	
構築物減価償却費	40,786,536	
器械備品減価償却費	587,660,733	
車両減価償却費	3,332,468	
無形固定資産減価償却費	154,212,027	2,635,357,402
<b>経費</b>		
厚生福利費	19,480,139	
報償費	103,575,807	
旅費	15,048,586	
職員被服費	7,544,389	
消耗品費	59,417,700	
消耗備品費	11,471,713	
光熱水費	353,447,853	
燃料費	23,577,717	
食糧費	154,410	
印刷製本費	13,221,180	
修繕費	138,562,370	
通信運搬費	9,548,909	

委託料	1,586,255,230	
貸借料	158,574,553	
保険料	44,574,071	
諸会費	5,442,202	
租税公課	123,000	
貸倒引当金繰入額	49,876,940	
手数料	10,199,626	
雑費	8,256,154	2,618,352,549
研究研修費		
謝金	239,016	
研究材料費	1,546,680	
図書費	11,857,217	
旅費	11,015,431	
研究雑費	26,249,872	50,908,216
医業費用合計		18,293,533,066
一般管理費		
給与費		
役員報酬	18,255,160	
役員賞与	4,036,583	
役員退職慰勞引当金繰入額	1,190,000	
賞与引当金繰入額	1,761,386	
退職給付費用	124,141,465	
法定福利費	2,463,185	151,847,779
経費		
厚生福利費	1,237,325	
報償費	1,038,000	
旅費	4,934	
食料費	4,285	
委託料	21,316,479	
貸借料	1,475,549	
手数料	1,025,304	
雑費	1,068,196	27,170,072
一般管理費合計		179,017,851

(15) 上記以外の主な資産、負債、費用及び収益の明細

現金及び預金の内訳

(単位:円)

区分	期末残高	備考
現金	2,780,269	
普通預金	4,311,229,475	
定期預金	1,800,000,000	
計	6,114,009,744	

# 決算報告書

# 平成23年度決算報告書

【地方独立行政法人山梨県立病院機構】

(単位:円)

科目	予算額	決算額	差額 (決算額-予算額)	備考
取入				
営業収益	19,684,000,000	20,346,794,607	662,794,607	
医業収益	16,619,000,000	17,205,036,635	586,036,635	延べ外来患者増による外来収益の増加
運営費負担金	2,997,000,000	3,022,190,000	25,190,000	
その他営業収益	68,000,000	119,567,972	51,567,972	
営業外収益	518,000,000	562,143,390	44,143,390	
運営費負担金	391,000,000	384,532,000	▲ 6,468,000	
その他営業外収益	127,000,000	177,611,390	50,611,390	
資本収入	906,000,000	1,383,298,677	477,298,677	
運営費負担金	0	0	0	
長期借入金	827,000,000	1,299,000,000	472,000,000	H22借入金の繰越による増加
その他資本収入	79,000,000	84,298,677	5,298,677	
その他の収入	0	0	0	
計	21,108,000,000	22,292,236,674	1,184,236,674	
支出			0	
営業費用	16,401,000,000	16,139,636,134	▲ 261,363,866	
医業費用	16,240,000,000	15,959,267,723	▲ 280,732,277	
給与費	8,314,000,000	8,095,812,658	▲ 218,187,342	
材料費	5,078,000,000	5,115,958,356	37,958,356	高額医療品の払出の増加に伴う薬品費の増加
経費	2,777,000,000	2,694,251,860	▲ 82,748,140	光熱水費の減少
研究研修費	71,000,000	53,244,849	▲ 17,755,151	
一般管理費	161,000,000	180,368,411	19,368,411	
営業外費用	584,000,000	558,715,494	▲ 25,284,506	
資本支出	3,087,000,000	3,017,927,339	▲ 69,072,661	
建設改良費	954,000,000	885,463,495	▲ 68,536,505	事業の翌年度への繰越に伴う減少
償還金	2,133,000,000	2,132,463,844	▲ 536,156	
その他の支出	53,000,000	38,214,708	▲ 14,785,292	
計	20,125,000,000	19,754,493,675	▲ 370,506,325	

(注) 損益計算書の計上額と決算額の集計区分等の相違の概要は、以下のとおりであります。

(1) 上記数値は消費税等込みの金額を記載しております。



# 平成23年度事業報告書

自 平成23年 4月 1日

至 平成24年 3月31日

地方独立行政法人 山梨県立病院機構

## 目 次

1	山梨県立病院機構の概要 -----	1
	(1) 法人名 -----	1
	(2) 本部の所在地 -----	1
	(3) 設立年月日 -----	1
	(4) 役員の状況 -----	1
	(5) 職員の状況 -----	1
	(6) 病院の概要 -----	1
	(7) 組 織 -----	2
	(8) 病院の沿革 -----	3
2	業務実績報告 -----	3
	(1) 総括 -----	3
	(2) 項目別 -----	4

# 地方独立行政法人 山梨県立病院機構事業報告書

## 1 山梨県立病院機構の概要

### (1) 法人名

地方独立行政法人 山梨県立病院機構

### (2) 本部の所在地

甲府市富士見一丁目1-1

### (3) 設立年月日

平成22年 4月1日

### (4) 役員の状況

地方独立行政法人山梨県立病院機構定款により、理事長1名、理事5名以内、監事2名以内

理事長 小俣政男

理事 山下晴夫、藤井康男、若月茂樹

監事 早川正秋、加藤隆博

### (5) 職員の状況

現員数 計 1,160名

(医師169名、医療技術135名、看護757名、事務職員61名、技能労務職員38名)

### (6) 病院の概要

病 院 名	山梨県立中央病院	
所 在 地	甲府市富士見一丁目1-1	
開 院 年 月 日	明治9年5月29日	
院 長	山下 晴夫	
診 療 科 目	呼吸器内科、循環器内科、消化器内科、腎臓内科、糖尿病内分泌内科、アレルギー・リウマチ内科、血液内科、女性専門外来科、精神科、神経内科、小児科、胃食道肺外科、大腸外科、肝胆膵外科、乳腺外科、整形外科、形成外科、脳神経外科、心臓血管外科、婦人科、眼科、耳鼻咽喉科、皮膚科、泌尿器科、小児外科、口腔外科、リハビリテーション科、麻酔科、放射線診断科、放射線治療科、臨床検査科、救急科、母性科、新生児科、新生児外科、化学療法科、緩和ケア科	
病 床 数	一 般	649床 (ICU等含む)
	結 核	20床
	感 染 症	2床
	計	671床
看護職員実質配置 看護師割合	一般 (感染症病棟含む) 7対1 70%以上 結核 7対1 70%以上	

病 院 名	山梨県立北病院
所 在 地	韮崎市旭町上条南割3314-13
開院年月日	昭和29年1月1日
院 長	藤井 康男
診 療 科 目	精神科
病 床 数	200床
看護職員実質配置 看護師割合	15対1

(7) 組織

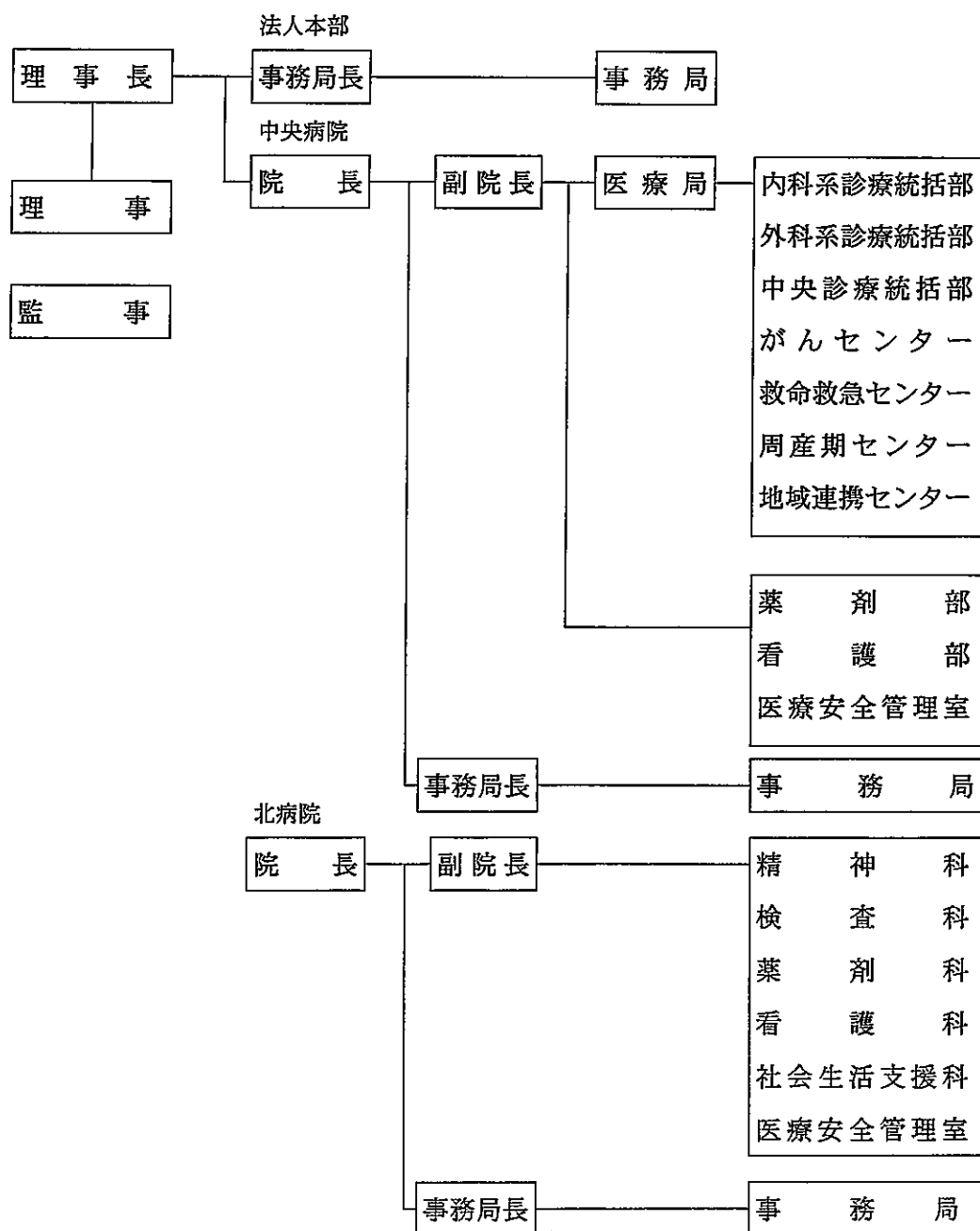

## (8) 病院の沿革

県立中央病院は、明治9年5月に開設以来、山梨県における基幹病院として、県民の需要に基づき医学・医術の進歩に対応した適正な医療を提供している。

さらに、疾病構造の変化、医療技術の進歩、人口の高齢化等、新しい医療環境に対応する21世紀の医療を行うにふさわしい病院づくりを行うため、平成6年度に中央病院高度化院内検討委員会を設置し、新中央病院建設基本構想の策定（平成7年度）などを経て、平成10年3月に第一期工事に着手し、平成13年8月に竣工、同年9月には第一期分が開院し、さらに第二期工事を経て、平成17年3月22日に全院開院したところである。

新病院建設を契機に救命救急医療や総合周産期母子医療、がん医療などの診療機能の整備、充実を図り、公的医療機関でなければ対応困難な高度、特殊、先駆的な医療を実施し、本県における医療水準の向上に努め、県民の健康回復、保持、増進に寄与している。

また、患者教育、医療相談や地域医療機関との連携を強化するための総合相談機能の整備や、より快適な入院生活や外来治療が受けられるよう病院アメニティの充実を図り、障害者や高齢者にも配慮した患者本位の施設としたところである。

県立北病院は、昭和29年1月に開設し、精神科基幹病院として救急・急性期から早期・長期のリハビリテーション等、治療の継続性に重きを置いて、質の高い精神医療を提供している。昭和63年7月に精神科応急入院指定病院に指定され、病院全面改修工事を経て、デイケアの開設や多飲症、急性期治療、認知症疾患等、高度で先駆的な精神医療に取り組んできた。また、統合失調症など発病早期介入の重要性に鑑み、児童思春期精神科医療に関係機関と連携して取り組んでいる。

病院の経営については、地方公営企業法の財務規定の摘要を受け、公共性と経済性の協調を基本原則として事業の運営を行って参りましたが、最近では、国の医療費抑制策、年々増加する人件費、材料費等病院経営を取り巻く環境は非常に厳しくなっている。こうした中で、今後の県立病院のあり方を検討してきた結果、平成22年4月から公務員型の特定地方独立行政法人へ移行した。

## 2 業務実績報告

### (1) 総括

平成23年度は、地方独立行政法人化して2年目の年として、より高度な救命救急医療を提供するためのドクターヘリの運航開始に向けた準備を行うとともに、がん治療において一層の増加が見込まれる化学療法患者に対応するため、通院加療がんセンターや必要な遺伝子情報の解析を行うゲノム解析センターの整備に向けた検討を行い、基本設計業務に着手した。

さらに、質の高いきめ細かな看護を実施するため、7対1看護体制を維持するとともに、DPC情報の活用やクリティカルパスを推進し、医療の標準化を進めた。医療従事者確保対策としては、研修医向けの実践的講義の開催や研修医・専修医募

集の積極的な広報活動を展開するとともに、医療従事者の専門性を向上させるため、資格取得等を促進し、研修内容の充実を図った。

また、経営の取組みとしては、新規患者の増加や平均在院日数の短縮などが図られ、収益が増収となり、経常損益、純利益とも前年度を上回った。

## (2) 項目別

### ○政策医療の提供

#### ・県立中央病院

救命救急医療、総合周産期母子医療、がん医療をはじめとした県民生活に欠くことのできない医療の提供に向けて、一層の高度化、専門化に取り組んだ。

#### ①救命救急医療

- ・三次救急医療を担う救命救急センターと各診療科が連携を図り、迅速で効率的な治療を行った。
- ・ドクターヘリの導入については、平成24年4月の運航開始に向け、運航事業者を決定するとともに、運用準備委員会を設置し、運用要領や運用マニュアルを作成した。  
また、屋上ヘリポートの設備改修や機体に搭載する医療機器の整備を行った。
- ・ドクターによる救命救急活動を実施した。(出動 123件)

#### ②総合周産期母子医療

県内のハイリスクの妊婦、新生児等の受入を国立甲府病院、山梨大学付属病院などと協力し、ハイリスクの妊婦・胎児及び新生児に対し、専門的な医療を提供した。特に産褥以外の母体、新生児救急搬送は当院周産期センターに一報が入り、当院で振り分けを行うことにより、地域の分娩取扱機関との連携を図りながら、総合的・専門的な医療を提供している。

平成23年度は分娩数698件(双胎25件、3胎3件含む)、帝王切開213件(緊急帝王切開114件含む)で、新生児入院数は165人、院内出生124人、院外出生41人)であり、母体救急搬送依頼は118件、新生児救急搬送依頼は75件であった。

#### ③がん医療

がん治療において一層の増加が見込まれる化学療法患者に対応するための通院加療がんセンターの整備に向け、院内プロジェクトチームを設置した。運用方法の検討や先進例の視察等を実施し、整備基本設計業務に着手した。

また、必要な遺伝子情報の解析を行うゲノム解析センターの併設に向けた検討も行った。

最適な治療を検討する会議(カンサーボード)の開催や医療緩和チームの病棟回診や勉強会の開催などがん医療の質の向上と安全の確保を図った。

#### ④難病(特定疾患)医療

関係医療機関との連携を強化しながら、難病医療拠点病院として最適な医療を提供した。

### ⑤エイズ医療

患者に対する総合的、専門的な医療を提供するとともに、HIV部会（1回）やエイズ研修会（2回）を実施した。

### ⑥感染症医療

一類感染症（エボラ出血熱など7疾患）患者を受け入れる病床（2床）を確保し、第1種感染症指定医療機関としての医療を提供した。

#### ・県立北病院

精神科救急・急性期医療などの充実を図るため、機能強化院内検討委員会を設置し、病棟の再編整備について検討した。

#### ①精神科救急・急性期医療

コメディカル職員によるケース会議を開催し、患者の治療、退院促進、退院後のリハビリテーション等について、総合的で一貫した医療を提供した。

#### ②児童思春期精神科医療

思春期に特有な精神疾患の治療について、児童思春期病棟を中心に、関係機関と連携した医療を提供している。また、思春期の精神科ショートケアを実施した。

#### ③心神喪失者等医療観察法に基づく医療

医療観察法の指定入院医療機関として、多職種医療チームによる充実した医療を提供し、対象者の社会復帰を促進した。

### ○質の高い医療の提供

#### ・医療従事者の確保

##### ①医師の育成・確保

質の高い医療を提供するため、研修医、専修医募集の積極的な広報活動を展開するとともに、学生向けの研修会や研修医向けの実践的講義等を実施した。また、医師の業務負担軽減のため、医療クラークの導入を図った。

##### ②7対1看護体制の維持

きめ細やかで行きとどいた看護を実施するために、適切な運用病床や看護師の配置に努め、7対1看護体制を維持した。

#### ・医療の標準化と最適な医療の提供

DPC参加病院の診察内容を分析し、各種医療資源（処置、検査、投薬、手術等）の投下状況を把握することにより、医療の標準化を図った。また、クリティカルパスを推進し、電子化されたパスにより診療情報の効率的な管理や医療スタッフ間のスムーズな情報の共有が実現できた。

#### ・高度医療機器の計画的な更新・整備

迅速検査システム等の更新・整備を行った。

## ○県民に信頼される医療の提供

### ・医療倫理の確立

倫理委員会において、遺伝子多型分析や人工呼吸停止についての研修会を開催した。

### ・患者・家族との信頼・協力関係の構築

疾病の特性・医療行為の内容と効果及び副作用・リスクに関する十分な説明と理解（インフォームド・コンセント）に基づき、最適な医療を提供している。

### ・医薬品等に関する情報の的確な提供

患者とのコミュニケーションを図りながら、処方薬の薬効や服薬方法について服薬指導を実施し、投薬の安全性を確保した。

（2,330件、患者数2,159人）

### ・患者サービスの向上

医師等が総合窓口で医療相談や患者への診察案内を行うとともに、入院患者や外来患者を対象とした患者満足度調査を実施した。

### ・診療情報の適切な管理

紙カルテの適切な保管、電子カルテに係る運用規程の遵守など、患者の診療情報を厳格に管理するとともに、患者・家族に対する診療情報の開示を適切に実施した。（21件）

### ・医療安全に関する情報の収集・分析

リスクマネージャーを活用し、インシデントレポート（2,882件）を分析し、医療安全委員会、病院会議へ報告し、必要に応じ院内に周知している。

また、全職員を対象とした医療安全研修会を実施した。（4回）

## ○医療に関する調査及び研究

### ・新薬開発等への貢献

新薬の開発等に貢献するため、治療の効果や安全性を確認するための治験を積極的に実施し、がん分野も新たに開始してホームページ等でも公開している。（治験13件、その他臨床研究13件、製造販売後調査22件）

## ○医療に関する技術者の研修

### ・医療従事者の研修の充実

#### ① 医師の専門性の向上

医師の専門性の向上を図るため、他病院への研修医師の派遣や国内外の学会会議への参画、院内学会会議を開催した。

#### ② 認定看護師等の資格取得推進

認定看護師等の資格取得を支援し、現在認定看護師が14名在籍している。

また、新たに乳がん分野等の認定資格取得のための研修にも参加した。

なお、急性・重症患者看護分野の専門看護師1名が誕生した。



### ③ 研修の充実

国内外の各種学会へ参画するとともに、院内学術会議の開催や接遇研修会、患者の権利保護研修会等を開催した。

#### ・ 県内の医療水準の向上

がん医療従事者研修会（6回）やエイズ研修会（2回）を実施した。また、看護師、薬剤師栄養士等で医療従事者養成機関等から実習生の受け入れを積極的に行った。（看護師662人）

### ○医療に関する地域への支援

#### ・ 地域医療機関との協力体制の強化

他の医療機関との協力のもと、県全体として県民に適切な医療を提供できる体制を構築するため、紹介率・逆紹介率の向上に努め、紹介状専用窓口を設置するとともに、紹介状に対する返書作成を推進した。

#### ・ 地域医療への支援

医療機器の共同利用を推進するため、開業医からの依頼により、CT、MRI、RI等の放射線検査機器を活用した依頼検査を実施した。（64件）また、平成22年度に改定した初期臨床プログラムや後期研修プログラムにより指導医の育成、資質の向上を図った。

#### ・ 社会的な要請への協力

救急救命士の育成のため、就業前実習、再教育実習、薬剤投与実習等を実施した。また、県立大学等の看護師養成機関の授業や研修等に職員を講師として派遣している。

### ○災害時における医療救護

#### ・ 医療救護活動の拠点機能

大規模災害時に基幹災害拠点病院としての機能を発揮するため、ボランティアも参加した大規模災害時対応訓練を実施した。また、DMATチームの医師、調整員、（事務職）が県外中央研修に参加した。

#### ・ 他県等の医療救護への協力

東日本大震災の被災地へDMATの他、医師、看護師等で構成する医療救護班を派遣した。福島県いわき市周辺の仮設診療所や避難所等で医療救護活動を展開した。

### ○効率的な業務運営の実現

需要が高まる化学療法に対応し、薬剤師の増員や北病院のデイサービスの充実のため、精神保健福祉士を増員した。

### ○経営基盤を強化する収入の確保、費用の削減

#### ・ 診療報酬請求の事務の強化

診療報酬の迅速かつ適正な管理を行うため、医事業務担当職員を増員し、診療報酬請求体制の強化を図った。また、診療報酬の研修会を開催した。

- ・料金収入の見直し

医師事務補助体制加算を設定するとともに、新生児治療回復室入院医療管理料を設定した。

- ・多様な契約方法の活用

業務契約、保守点検委託契約等は、複数年契約を実施し、薬品については、スケールメリットを創出するため、購入額を均等化したグループごとに入札を行い、値引率の競争性を確保した。

- 経営参画意識を高める組織文化の醸成

- ・職員提案の奨励

病院経営の改善を目的とする全職員を対象とした職員提案を募集したところ39件の提案があり、うち患者会計待ち時間の短縮や総合受付窓口の時間延長についての提案が採用され、実行することになった。

- 効率的な運営体制

効率的で効果的な管理運営を図るため、本部と病院との適切な権限、事務分掌配分は事務取扱規程を遵守し、業務の集約化のため、薬品や医療ガスの購入については、契約を一本化した。

財政状況については、外来収益等が増加し、経常利益は前年を上回る15億3千7百万円の黒字となり、2カ年で退職給付引当金の引き当てが中期計画の目標額に到達できた。純利益は8億9千百万円（187%増）で前年度を大幅に上回った。

- 保健医療行政への協力

がん診療、第三次救急救命医療、周産期医療、難病医療等で県の重要施策に積極的に協力・貢献している。

# 付 属 資 料

## 目 次

### 県立中央病院

1	入院患者の状況	1
	(1) 入院患者数	1
	(2) 科別1日平均入院患者数	2
	(3) 月別入院患者数	3
	(4) 入院患者利用状況	4
2	外来患者の状況	5
	(1) 外来患者数	5
	(2) 科別1日平均外来患者数	5
	(3) 月別外来患者数	6
	(4) 外来初診患者利用状況	7
3	手術件数	8

### 県立北病院

1	入院患者の状況	9
	(1) 入院患者数	9
	(2) 科別1日平均入院患者数	9
	(3) 月別入院患者数	10
	(4) 入院患者利用状況	10
2	外来患者の状況	11
	(1) 外来患者数	11
	(2) 科別1日平均外来患者数	11
	(3) 月別外来患者数	12
	(4) 外来初診患者利用状況	12

県立中央病院

1 入院患者の状況

(1) 入院患者数

		21年度	22年度	23年度
入院延患者数	一般病床	193,186 人	183,649 人	170,663 人
	結核病床	3,914	3,078	2,414
	感染症病床	6	0	
	計	197,106	186,727	173,077
病床利用率		78.2 %	75.9 %	70.5 %
平均在院日数		15.9 日	14.0 日	12.9 日

## (2) 科別1日平均入院患者数

科別	年度	21年度	22年度	23年度
内 科		163.8	153.3	143.0
精 神 科		0.0	0.0	0.0
神 経 内 科		0.1	0.0	0.0
小 児 科		41.0	45.4	41.5
外 科		85.4	74.9	62.5
整 形 外 科		43.3	34.0	37.0
形 成 外 科		4.9	4.4	4.0
脳 神 経 外 科		26.1	24.3	21.6
心 臓 血 管 外 科		25.4	25.6	24.8
小 児 外 科		5.8	5.5	4.5
皮 膚 科		5.0	4.5	4.8
泌 尿 器 科		12.7	13.3	12.1
産 科		26.5	24.8	25.9
婦 人 科		29.5	27.9	22.7
眼 科		12.2	12.4	11.4
耳 鼻 咽 喉 科		14.0	14.2	11.9
麻 酔 科		0.1	0.0	0.0
緩 和 ケ ア		12.3	12.4	12.7
放 射 線 科		0.0	0.0	0.0
口 腔 外 科		6.6	6.4	5.3
救命救急センター		14.6	19.7	20.8
結 核		10.7	8.4	6.6
感 染 症		0.0	0.0	0.0
計		540.0	511.6	472.9

(3) 23年度入院患者数

	23年度												構成比 %	
	4月	5月	6月	7月	8月	9月	10月	11月	12月	1月	2月	3月		計
内科	4,005	4,627	3,813	4,224	3,996	3,880	4,340	4,505	4,739	4,711	4,367	5,127	52,334	30.67
精神科													0	0.00
神経内科													0	0.00
小児科	1,289	1,302	1,212	1,052	1,033	1,251	1,356	1,211	1,629	1,505	1,154	1,188	15,182	8.90
外科	2,245	2,070	2,133	2,302	1,903	1,719	1,808	1,693	1,847	1,597	1,822	1,745	22,884	13.41
整形外科	874	1,024	1,018	1,023	1,074	1,164	1,077	1,055	1,163	1,442	1,394	1,217	13,525	7.92
形成外科	91	139	165	150	68	139	165	108	105	71	142	108	1,451	0.85
脳神経外科	774	885	689	591	631	444	569	683	557	701	653	741	7,918	4.64
心臓血管外科	924	700	815	885	630	570	573	731	834	716	821	873	9,072	5.32
小児外科	178	179	115	166	182	119	140	134	124	81	118	98	1,634	0.96
皮膚科	121	104	162	226	191	142	159	193	135	73	108	134	1,748	1.02
泌尿器科	267	401	379	472	320	331	481	441	371	350	317	304	4,434	2.60
産科	803	764	635	625	706	832	900	828	874	851	847	800	9,465	5.55
婦人科	744	621	608	844	853	693	758	650	596	581	729	614	8,291	4.86
眼科	416	300	499	398	299	345	332	297	228	289	381	402	4,186	2.45
耳鼻咽喉科	360	308	309	321	473	369	377	299	396	337	392	406	4,347	2.55
麻酔科	0	0	0	0	0	0	0	0	0	0	0	0	0	0.00
緩和ケア科	388	374	322	394	413	382	380	399	404	395	379	407	4,687	2.72
放射線科													0	0.00
口腔外科	156	185	151	187	152	118	228	175	150	173	129	127	1,931	1.13
救命救急センター	410	608	500	680	742	633	554	693	707	823	590	684	7,624	4.47
計	14,045	14,591	13,525	14,540	13,666	13,131	14,197	14,095	14,859	14,696	14,343	14,975	170,663	100.00
一日平均	468.2	470.7	450.8	469.0	440.8	437.7	458.0	469.8	479.3	474.1	494.6	483.1	466.3	
内科	193	222	304	197	185	206	228	128	148	198	240	165	2,414	100.00
その他													0	0.00
計	193	222	304	197	185	206	228	128	148	198	240	165	2,414	100.00
一日平均	6.4	7.2	10.1	6.4	6.0	6.9	7.4	4.3	4.8	6.4	8.3	5.3	6.6	
内科													0	
その他													0	
計													0	0.00
一日平均													0	
合計	14,238	14,813	13,829	14,737	13,851	13,337	14,425	14,223	15,007	14,894	14,583	15,140	173,077	
一日平均	474.6	477.8	461.0	475.4	446.8	444.6	465.3	474.1	484.1	480.5	502.9	488.4	472.9	
(延べ日数)	30	31	30	31	31	30	31	30	31	31	29	31	366	

(4) 入院患者利用状況

	入院患者数		入院患者数 A	総 数	退院患者数 B	延べ入院患者数 C	1日平均患者数	病床回転率 延べ日数 平均在院日数	平均在院日数 2C/(A+B)
	前年度からの繰越	入院患者数							
内科	143	3,876	4,019	3,830	52,334	143.4	26.9	13.6	
精神科	0	0	0	0	0	0.0	0.0	0.0	
神経内科	0	0	0	0	0	0.0	0.0	0.0	
小児科	42	887	929	890	15,182	41.6	21.4	17.1	
外科	78	1,511	1,589	1,550	22,884	62.7	24.4	15.0	
整形外科	25	690	715	755	13,525	37.1	19.5	18.7	
形成外科	1	141	142	147	1,451	4.0	36.2	10.1	
脳神経外科	19	411	430	422	7,918	21.7	19.2	19.0	
心臓血管外科	30	583	613	596	9,072	24.9	23.7	15.4	
小児外科	5	244	249	253	1,634	4.5	55.5	6.6	
皮膚科	6	126	132	126	1,748	4.8	26.3	13.9	
泌尿器科	3	757	760	753	4,434	12.1	62.2	5.9	
産科	39	874	913	872	9,465	25.9	33.7	10.8	
婦人科	26	953	979	952	8,291	22.7	41.9	8.7	
眼科	18	649	667	661	4,186	11.5	57.1	6.4	
耳鼻咽喉科	12	452	464	446	4,347	11.9	37.7	9.7	
麻酔科	0	0	0	0	0	0.0	0.0	0.0	
緩和ケア科	10	117	127	186	4,637	12.7	11.9	30.6	
放射線科	0	0	0	0	0	0.0	0.0	0.0	
口腔外科	4	182	186	182	1,931	5.3	34.4	10.6	
救命救急センター	14	890	904	738	7,624	20.9	39.0	9.4	
一般計	475	13,343	13,818	13,359	170,663	467.6	28.6	12.8	
結核	0	43	43	36	2,414	6.6	6.0	61.1	
感染症	0	0	0	0	0	0.0	0.0	0.0	
合計	475	13,386	13,861	13,395	173,077	474.2	28.2	12.9	



## 2 外来患者の状況

### (1) 外来患者数

区分		年度	21年度	22年度	23年度
外延 患者 来数	初	診	32,903	29,525	28,361
	再	診	225,365	244,755	253,618
	計		258,268	274,280	281,979

### (2) 科別1日平均外来患者数

区分		年度	21年度	22年度	23年度			
内	科		352.2	402.1	403.8			
精	神	科	16.3	12.8	11.8			
神	経	内	科	21.3	13.6	11.6		
小	児	科	34.2	35.1	36.8			
外		科	84.7	85.6	85.7			
整	形	外	科	71.5	71.2	78.2		
形	成	外	科	17.6	16.1	14.4		
脳	神	経	外	科	20.4	22.7	21.6	
心	臓	血	管	外	科	29.2	29.6	29.5
小	児	外	科	15.4	15.3	14.8		
皮	膚	科	49.1	48.3	51.2			
泌	尿	器	科	50.1	53.3	58.2		
産		科	46.4	42.9	49.2			
婦	人	科	64.3	70.5	67.0			
眼		科	68.1	69.1	70.3			
耳	鼻	咽	喉	科	26.8	28.9	27.8	
麻	酔	科	13.1	12.6	10.5			
緩	和	ケ	ア	1.8	2.1	3.3		
放	射	線	科	32.0	38.7	40.4		
口	腔	外	科	22.2	21.1	23.7		
救	命	救	急	センター	4.7	5.1	6.6	
透		析	26.0	32.2	39.6			
計			1,067.2	1,128.7	1,155.7			

(3) 23年度外来患者数

	4月	5月	6月	7月	8月	9月	10月	11月	12月	1月	2月	3月	計	構成比
	人	人	人	人	人	人	人	人	人	人	人	人	人	%
内科	7,767	7,738	8,275	7,976	8,519	8,513	8,228	8,443	8,422	8,143	8,186	8,304	98,514	34.9
精神科	261	240	249	218	244	241	238	227	239	230	238	254	2,879	1.0
神経内科	226	206	286	187	239	246	243	228	264	246	232	220	2,823	1.0
小児科	673	705	696	683	835	711	708	727	809	763	737	921	8,968	3.2
外科	1,738	1,659	1,836	1,698	1,669	1,848	1,725	1,913	1,755	1,690	1,626	1,751	20,908	7.4
整形外科	1,483	1,471	1,667	1,466	1,724	1,683	1,712	1,570	1,604	1,592	1,477	1,633	19,082	6.8
形成外科	267	265	281	296	258	306	288	278	320	299	309	335	3,502	1.2
脳外科	455	434	465	395	499	392	442	418	448	440	428	456	5,272	1.9
心臓外科	623	571	662	560	549	636	615	605	642	536	583	622	7,204	2.6
小児外科	282	248	329	290	383	279	282	281	320	289	274	342	3,599	1.3
皮膚科	997	1,003	1,077	1,074	1,204	1,094	981	957	1,001	992	1,000	1,119	12,499	4.4
泌尿器科	1,085	1,049	1,185	1,104	1,191	1,211	1,228	1,169	1,265	1,147	1,228	1,328	14,190	5.0
産科	917	931	983	982	1,063	1,039	1,019	1,059	1,037	1,031	933	1,001	11,995	4.3
婦人科	1,333	1,327	1,519	1,449	1,338	1,433	1,485	1,521	1,556	1,100	1,128	1,150	16,339	5.8
眼科	1,422	1,334	1,456	1,424	1,528	1,386	1,380	1,443	1,506	1,322	1,431	1,525	17,157	6.1
耳鼻科	580	605	597	530	604	523	532	530	532	533	607	613	6,786	2.4
麻酔科	212	206	229	194	213	210	193	239	232	207	214	211	2,560	0.9
緩和ケア	64	71	76	49	73	62	71	71	74	57	64	69	801	0.3
放射線科	809	654	937	673	647	751	835	796	811	896	1,080	957	9,846	3.5
口腔外科	448	501	468	534	463	503	459	506	440	477	456	519	5,774	2.0
救命救急センター	98	123	123	142	160	126	106	154	145	159	123	155	1,614	0.6
透析	819	827	803	778	833	779	759	753	817	820	824	855	9,667	3.4
計	22,559	22,168	24,199	22,702	24,236	23,972	23,529	23,888	24,239	22,969	23,178	24,340	281,979	100.0
1日平均	1,128.0	1,166.7	1,100.0	1,135.1	1,053.7	1,198.6	1,176.5	1,194.4	1,275.7	1,208.9	1,103.7	1,159.0	1,155.7	
実日数	20	19	22	20	23	20	20	20	19	19	21	21	244	

(4) 23年度外来初診患者利用状況

科	4月		5月		6月		7月		8月		9月		10月		11月		12月		1月		2月		3月		計		一日平均患者数		一人平均通院回数B/A
	人	人	人	人	人	人	人	人	人	人	人	人	人	人	人	人	人	人	人	人	人	人	人	人	人	人	人	人	
内科	555	670	698	725	823	724	728	748	687	678	650	675	8,361	34.3	403.8	11.8													
精神科	5	3	0	1	3	1	3	0	2	1	1	3	23	0.1	11.8	118.0													
神経内科	8	4	15	6	7	6	7	8	7	3	6	83	0.3	11.6	38.6														
小児科	124	148	139	103	127	134	123	103	153	125	119	152	1,550	6.4	36.8	5.7													
外科	103	105	125	142	145	155	165	231	147	139	102	119	1,678	6.9	85.7	12.4													
整形外科	265	252	236	234	280	245	272	203	182	257	208	216	2,850	11.7	78.2	6.7													
形成外科	42	35	37	56	48	44	43	37	48	44	38	39	511	2.1	14.4	6.8													
脳外科	74	73	64	60	67	68	61	75	53	70	65	89	819	3.4	21.6	6.4													
心臓外科	38	30	36	25	47	48	50	42	42	32	31	39	460	1.9	29.5	15.5													
小児外科	31	29	50	42	58	30	32	33	41	35	36	39	456	1.9	14.8	7.8													
皮膚科	124	161	181	163	227	182	128	132	140	149	145	163	1,895	7.8	51.2	6.6													
泌尿器科	99	78	104	104	119	119	120	106	111	103	102	93	1,258	5.2	58.2	11.2													
産科	68	80	63	68	80	81	91	55	73	61	48	67	835	3.4	49.2	14.5													
婦人科	124	146	169	151	177	173	156	172	115	116	94	82	1,675	6.9	67.0	9.7													
眼科	95	104	97	110	100	88	96	89	78	76	99	104	1,136	4.7	70.3	15.0													
耳鼻科	131	145	156	135	166	118	123	127	127	120	148	128	1,624	6.7	27.8	4.2													
麻酔科	3	3	10	0	9	2	3	5	4	2	6	5	52	0.2	10.5	52.5													
緩和ケア科	1	6	2	3	3	8	5	2	1	2	4	4	41	0.2	3.3	16.4													
放射線科	12	10	17	11	13	18	12	16	19	16	26	12	182	0.7	40.4	57.6													
口腔外科	114	123	123	138	123	115	126	129	111	120	129	164	1,515	6.2	23.7	3.8													
救命救急センター	87	107	101	127	118	106	93	130	126	134	101	127	1,357	5.6	6.6	1.2													
透析													0		39.6														
計	2,103	2,312	2,423	2,404	2,740	2,465	2,437	2,443	2,267	2,283	2,158	2,326	28,361	116.2	1,155.7	9.9													
1日平均	105.2	121.7	110.1	120.2	119.1	123.3	121.9	122.2	119.3	120.2	102.8	110.8	116.2																
実日数	20	19	22	20	23	20	20	20	19	19	21	21	244																

## 5 手術件数

	21年度	22年度	23年度
内科	640	707	774
精神科	0	0	0
神経内科	0	0	0
小児科	0	0	0
外科	786	812	754
整形外科	546	647	722
形成外科	291	245	274
脳神経外科	174	194	194
心臓血管外科	572	594	548
小児外科	244	238	198
皮膚科	18	15	15
泌尿器科	429	454	459
産科	268	261	250
婦人科	514	605	569
眼科	608	712	788
耳鼻咽喉科	273	299	280
麻酔科	3	5	1
緩和ケア	0	0	0
放射線科	0	0	0
口腔外科	135	114	146
救命救急センター	28	35	37
計	5,529	5,937	6,009

県立北病院

1 入院患者の状況

(1) 入院患者数

	21年度	22年度	23年度
入院延患者数	62,166 人	65,305 人	64,100 人
病床利用率	85.2 %	90.8 %	87.6 %
平均在院日数	90.9 日	103.2 日	102.3 日

(2) 科別1日平均入院患者数

科別	年度	21年度	22年度	23年度
精神科		170.3 人	178.9 人	175.1 人

(3) 23年度入院患者数

	4月	5月	6月	7月	8月	9月	10月	11月	12月	1月	2月	3月	計	構成比
精神科	人 5,299	人 5,184	人 5,324	人 5,469	人 5,563	人 5,072	人 5,421	人 5,116	人 5,453	人 5,558	人 5,233	人 5,408	人 64,100	% 100.00
合計	人 5,299	人 5,184	人 5,324	人 5,469	人 5,563	人 5,072	人 5,421	人 5,116	人 5,453	人 5,558	人 5,233	人 5,408	人 64,100	% 100.00
一日平均	176.6	167.2	177.5	176.4	179.5	169.1	174.9	170.5	175.9	179.3	180.4	174.5	175.1	
(延べ日数)	30	31	30	31	31	30	31	30	31	31	29	31	366	

(4) 入院患者利用状況

	入院患者数			退院患者数 B	延べ入院患者数 C	1日平均患者数	病床回転率 延べ日数 平均在院日数	平均在院日 数 2C / (A + B)
	前年度からの繰越	入院患者数 A	総 数					
精神科	人 176	人 622	人 798	人 631	人 64,100	人 175.1	日 3.6	日 102.3

## 2 外来患者の状況

### (1) 外来患者数

区分		年度	21年度	22年度	23年度
外延 患者 来数	初診		人 765	人 874	人 812
	再診		56,778	59,002	58,601
	計		57,543	59,876	59,413

### (2) 科別1日平均外来患者数

区分		年度	21年度	22年度	23年度
精	神	科	人 237.8	人 246.4	人 243.5

(3) 23年度外来患者数

	4月	5月	6月	7月	8月	9月	10月	11月	12月	1月	2月	3月	計	構成比
精神科	人 4,621	人 4,391	人 4,959	人 4,618	人 5,021	人 4,543	人 4,672	人 4,711	人 4,524	人 4,341	人 4,624	人 4,816	人 55,841	% 94.0
訪問看護	284	281	316	297	305	300	300	306	296	293	284	310	3,572	6.0
計	4,905	4,672	5,275	4,915	5,326	4,843	4,972	5,017	4,820	4,634	4,908	5,126	59,413	100.0
1日平均	245.3	245.9	239.8	245.8	231.6	242.2	248.6	250.9	253.7	243.9	233.7	244.1	243.5	
実日数	20	19	22	20	23	20	20	20	19	19	21	21	244	

(4) 23年度外来初診患者利用状況

	4月	5月	6月	7月	8月	9月	10月	11月	12月	1月	2月	3月	計	一日平均患者数		一人平均通院回数 B/A
														新患者数A	延患者数B	
精神科	人 68	人 65	人 70	人 83	人 65	人 64	人 79	人 64	人 71	人 51	人 65	人 67	人 812	人 243.5	人 3.3	人 73.8
計	68	65	70	83	65	64	79	64	71	51	65	67	812			
1日平均	3.4	3.4	3.2	4.2	2.8	3.2	4.0	3.2	3.7	2.7	3.1	3.2	3.3			
実日数	20	19	22	20	23	20	20	20	19	19	21	21	244			



# 監 事 の 意 見

# 監事報告書

地方独立行政法人山梨県立病院機構  
理事長 小 俣 政 男 殿

私たち監事は、地方独立行政法人法第13条第4項及び地方独立行政法人山梨県立病院機構監事監査規程に基づき、地方独立行政法人山梨県立病院機構の平成23年4月1日から平成24年3月31日までの第2期事業年度の業務及び会計について監査を行いました。その結果について、以下のとおり報告いたします。

## 1 監事の監査の方法及びその内容

各監事は、地方独立行政法人山梨県立病院機構監事監査規程に従い、理事や機構職員等と意思疎通を図り、情報の収集及び監査の環境の整備に努めるとともに、理事会に出席するほか、機構職員からその職務の執行状況について報告を受け、必要に応じて説明を求め、重要な決裁書類等を閲覧し、本部及び各病院において業務及び財産の状況を調査いたしました。

以上の方法に基づき、当該事業年度に係る事業報告書について検討いたしました。

さらに、会計監査人が独立の立場を保持し、かつ、適正な監査を実施しているかを監視及び検証するとともに、会計監査人からその職務の執行状況について報告を受け、必要に応じて説明を求めました。また、会計監査人から職務の遂行を適正に行うための体制について、監査に関する品質管理基準等に従って整備している旨の報告を受け、必要に応じて説明を求めました。以上の方法に基づき、当該事業年度に係る財務諸表（貸借対照表、損益計算書、キャッシュ・フロー計算書、利益処分に関する書類（案）、行政サービス実施コスト計算書及び附属明細書）及び事業報告書並びに決算報告書について検討を加えました。

また、理事と機構間の利益相反取引、理事の機構業務以外の金銭上の利益を目的とする業務の実施、重要な財産の取得、処分及び管理、法令違反行為並びに業務上の事故等に関しては、上記の監査の方法のほか、必要に応じて理事等から報告を求め、当該事項の状況を詳細に調査いたしました。

## 2 監査の結果

### (1) 事業報告書の監査結果

①事業報告書は、法令等に従い、機構の状況を正しく示しているものと認めます。

②理事の業務遂行に関しては、不正の行為または法令等に違反する重大な事実はありません。

なお、理事と機構間の利益相反取引、理事の機構業務以外の金銭上の利益を目的とする業務の実施、重要な財産の取得、処分及び管理、法令違反行為並びに業務上の事故等についても理事の義務違反は認められません。

### (2) 財務諸表及び決算報告書の監査結果

①会計監査人 新日本有限責任監査法人の監査の方法及び結果は相当であると認めます。

②財務諸表（利益の処分に関する書類(案)は除く。）は、機構の財政状態並びに運営状況、キャッシュ・フローの状況及び行政サービス実施コストの状況をすべての重要な点において適正に表示しているものと認めます。

③利益の処分に関する書類（案）は、法令に適合しているものと認めます。

④決算報告書は、予算の区分に従って決算の状況を正しく示しているものと認めます。

平成24年6月27日

地方独立行政法人山梨県立病院機構

監事

早川 正秋 

監事

加藤 隆博 

# 会計監査人の意見

# 独立監査人の監査報告書

平成24年6月27日

地方独立行政法人 山梨県立病院機構

理事長 小俣政男 殿

## 新日本有限責任監査法人

指定有限責任社員  
業務執行社員 公認会計士

星野正司 

指定有限責任社員  
業務執行社員 公認会計士

近藤浩明 

### <財務諸表監査>

当監査法人は、地方独立行政法人法（以下「法」という。）第35条の規定に基づき、地方独立行政法人山梨県立病院機構の平成23年4月1日から平成24年3月31日までの第2期事業年度の利益の処分に関する書類（案）を除く財務諸表、すなわち、貸借対照表、損益計算書、キャッシュ・フロー計算書、行政サービス実施コスト計算書、重要な会計方針、その他の注記及び附属明細書について監査を行った。

### 財務諸表に対する地方独立行政法人の長の責任

地方独立行政法人の長の責任は、我が国において一般に公正妥当と認められる地方独立行政法人の会計の基準に準拠して財務諸表（利益の処分に関する書類（案）を除く。以下同じ。）を作成し適正に表示することにある。これには、不正及び誤謬並びに違法行為による重要な虚偽の表示のない財務諸表を作成し適正に表示するために地方独立行政法人の長が必要と判断した内部統制を整備及び運用することが含まれる。

### 会計監査人の責任

当監査法人の責任は、当監査法人が実施した監査に基づいて、独立の立場から財務諸表に対する意見を表明することにある。当監査法人は、我が国において一般に公正妥当と認められる地方独立行政法人の監査の基準に準拠して監査を行った。この監査の基準は、当監査法人に財務諸表に重要な虚偽の表示がないかどうかの合理的な保証を得るために、監査計画を策定し、これに基づき監査を実施することを求めている。監査は、地方独立行政法人の長又はその他の役員若しくは職員による不正及び誤謬並びに違法行為が財務諸表に重要な虚偽の表示をもたらす要因となる場合があることに十分留意して計画される。

監査においては、財務諸表の金額及び開示について監査証拠を入手するための手続が実施される。監査手続は、当監査法人の判断により、不正及び誤謬並びに違法行為による財務諸表の重要な虚偽表示のリスクの評価に基づいて選択及び適用される。財務諸表監査の目的は、内部統制の有効性について意見表明するためのものではないが、当監査法人は、リスク評価の実施に際して、状況に応じた適切な監査手続を立案するために、財務諸表の作成と適正な表示に関連する内部統制を検討する。また、監査には、地方独立行政法人の長が採用した会計方針及びその適用方法並びに地方独立行政法人の長によって行われた見積りの評価も含め全体としての財務諸表の表示を検討することが含まれる。

当監査法人は、意見表明の基礎となる十分かつ適切な監査証拠を入手したと判断している。この基礎には、当監査法人が監査を実施した範囲においては、財務諸表に重要な虚偽の表示をもたらす地方独立行政法人の長又はその他の役員若しくは職員による不正及び誤謬並びに違法行為の存在は認められなかったとの事実を含んでいる。なお、当監査法人が実施した監査は、財務諸表の重要な虚偽の表示の要因とならない地方独立行政法人の長又はその他の役員若しくは職員による不正及び誤謬並びに違法行為の有無について意見を述べるものではない。

### 監査意見

当監査法人は、上記の財務諸表が、我が国において一般に公正妥当と認められる地方独立行政法人の会計の基準に準拠して、地方独立行政法人山梨県立病院機構の財政状態、経営成績、キャッシュ・フローの状況及び行政サービス実施コストの状況をすべての重要な点において適正に表示しているものと認める。