

財務諸表等

平成24年度
(第3期事業年度)

自 平成24年4月1日
至 平成25年3月31日

地方独立行政法人山梨県立病院機構

目 次

貸借対照表	1
損益計算書	3
キャッシュ・フロー計算書	4
利益の処分に関する書類	5
行政サービス実施コスト計算書	6
注記事項	7

附属明細書

(1)固定資産の取得及び処分並びに減価償却費の明細	12
(2)たな卸資産の明細	13
(3)PFIの明細	14
(4)有価証券の明細	15
(5)長期借入金の明細	16
(6)移行前地方債償還債務の明細	17
(7)引当金の明細	18
(8)資産除去債務の明細	19
(9)資本金及び資本剰余金の明細	20
(10)積立金等の明細及び目的積立金の取り崩しの明細	21
(11)運営費負担金債務及び運営費負担金収益の明細	22
(12)地方公共団体等からの財源措置の明細	23
(13)役員及び職員の給与の明細	24
(14)開示すべきセグメント情報	25
(15)医業費用及び一般管理費の明細	26
(16)上記以外の主な資産、負債、費用及び収益の明細	28

添付資料

決算報告書	(別冊)
-------	------

財 務 諸 表

貸借対照表
(平成25年3月31日)

【地方独立行政法人山梨県立病院機構】

(単位:円)

科目	金額	
資産の部		
I 固定資産		
1 有形固定資産		
土地		3,408,784,800
建物	31,299,465,668	
建物減価償却累計額	▲ 5,449,252,051	25,850,213,617
構築物	304,001,701	
構築物減価償却累計額	▲ 108,694,217	195,307,484
器械備品	3,673,225,590	
器械備品減価償却累計額	▲ 1,518,845,945	2,154,379,645
車両	17,570,380	
車両減価償却累計額	▲ 8,549,352	9,021,028
その他有形固定資産		60,706,810
建設仮勘定		35,245,250
有形固定資産合計		31,713,658,634
2 無形固定資産		
ソフトウェア		161,121,237
電話加入権		154,000
その他無形固定資産		759,797
無形固定資産合計		162,035,034
3 投資その他の資産		
投資有価証券		3,000,440,498
長期前払消費税等		360,052,540
破産更生債権等	254,942,489	
貸倒引当金	▲ 254,942,489	0
投資その他の資産合計		3,360,493,038
固定資産合計		35,236,186,706
II 流動資産		
現金及び預金		7,057,172,472
有価証券		3,200,086,663
未収金	4,029,370,755	
貸倒引当金	▲ 146,383,338	3,882,987,417
医薬品		123,042,831
診療材料		93,351,359
貯蔵品		13,598,159
流動資産合計		14,370,238,901
資産合計		49,606,425,607

貸借対照表
(平成25年3月31日)

【地方独立行政法人山梨県立病院機構】

(単位:円)

科目	金額		
負債の部			
I 固定負債			
資産見返負債			
資産見返補助金等	1,485,059,727		
資産見返物品受贈額	214,251,715		
建設仮勘定見返補助金等	10,500,000	1,709,811,442	
長期借入金		2,014,500,000	
移行前地方債償還債務		31,815,029,711	
引当金			
退職給付引当金	5,497,911,179		
役員退職慰労引当金	3,570,000		
環境対策引当金	103,010,000	5,604,491,179	
資産除去債務		1,890,000	
長期PFI債務		332,512,921	
固定負債合計			41,478,235,253
II 流動負債			
預り補助金		696,520	
一年以内返済予定移行前地方債償還債務		1,734,584,119	
一年以内返済予定長期借入金		324,750,000	
未払金		2,375,097,372	
一年以内返済予定PFI債務		45,374,523	
未払消費税等		1,408,211	
前受金		27,043,201	
預り金		58,814,603	
引当金			
賞与引当金		435,406,581	
流動負債合計			5,003,175,130
負債合計			46,481,410,383
純資産の部			
I 資本金			
設立団体出資金		243,220,940	
資本金合計			243,220,940
II 資本剰余金			
資本剰余金		29,617,800	
資本剰余金合計			29,617,800
III 利益剰余金			
建設改良積立金		890,000,000	
積立金		309,737,884	
当期末処分利益		1,652,438,600	
(うち当期総利益)		(1,652,438,600)	
利益剰余金合計			2,852,176,484
純資産合計			3,125,015,224
負債純資産合計			49,606,425,607

損益計算書
(平成24年4月1日 ~ 平成25年3月31日)

【地方独立行政法人山梨県立病院機構】

(単位:円)

科目	金額	
営業収益		
医業収益		
入院収益	11,714,644,749	
外来収益	5,250,537,747	
その他医業収益	454,895,734	
保険等査定減	▲ 48,028,873	
運営費負担金収益		17,372,049,357
補助金等収益		3,206,284,000
国庫補助金	50,000	
県補助金	266,732,987	
資産見返負債戻入		
資産見返補助金戻入	67,119,550	
資産見返物品受贈額戻入	90,743,200	
営業収益合計		157,862,750
		21,002,979,094
営業費用		
医業費用		
給与費	8,278,493,349	
材料費	4,899,041,578	
減価償却費	2,454,212,994	
経費	2,831,782,807	
研究研修費	54,049,343	
一般管理費		
給与費	180,967,646	
経費	23,240,071	
営業費用合計		204,207,717
		18,721,787,788
営業利益		2,281,191,306
営業外収益		
運営費負担金収益		318,193,000
財務収益		
預金利息	6,055,554	
有価証券利息	20,733,683	
雑収益		
実習料収益	6,487,142	
院内駐車場使用料	34,152,777	
賃貸借収益	61,283,614	
その他雑収益	29,393,253	
営業外収益合計		131,316,786
		476,299,023
営業外費用		
財務費用		
移行前地方債利息	446,636,972	
長期借入金利息	5,157,252	
その他財務費用	5,893,571	
資産に係る控除対象外消費税償却額		457,687,795
雑支出		99,259,952
営業外費用合計		379,964,331
		936,912,078
經常利益		1,820,578,251
臨時損失		
固定資産除却損		22,842,815
過年度損益修正損		3,119,118
環境対策引当金繰入額		5,250,000
その他臨時損失		136,927,718
		168,139,651
当期純利益		1,652,438,600
当期総利益		1,652,438,600

キャッシュ・フロー計算書
(平成24年4月1日 ～ 平成25年3月31日)

【地方独立行政法人山梨県立病院機構】

(単位:円)

I 業務活動によるキャッシュ・フロー	
材料の購入による支出	▲ 5,206,820,701
人件費支出	▲ 8,522,775,946
その他業務支出	▲ 3,057,636,326
医業収入	17,293,545,685
運営費負担金収入	2,150,332,000
補助金等収入	68,697,011
駐車場収入	35,800,100
その他	96,274,512
小計	2,857,416,335
利息の受取額	24,228,910
利息の支払額	▲ 459,328,267
業務活動によるキャッシュ・フロー	2,422,316,978
II 投資活動によるキャッシュ・フロー	
有価証券の取得による支出	▲ 4,199,900,000
有価証券の売却による収入	3,200,000,000
定期預金の預入による支出	▲ 3,900,000,000
定期預金の払出による収入	3,600,000,000
有形固定資産の取得による支出	▲ 972,256,419
補助金等収入	167,915,832
投資活動によるキャッシュ・フロー	▲ 2,104,240,587
III 財務活動によるキャッシュ・フロー	
長期借入れによる収入	1,178,000,000
長期借入金の返済による支出	▲ 137,750,000
移行前地方債償還債務の償還による支出	▲ 2,044,632,729
PFI債務の返済による支出	▲ 44,675,934
運営費負担金収入	1,374,145,000
財務活動によるキャッシュ・フロー	325,086,337
IV 資金増加額	643,162,728
V 資金期首残高	4,314,009,744
VI 資金期末残高	4,957,172,472

利益の処分に関する書類(案)

【地方独立行政法人山梨県立病院機構】

(単位:円)

I 当期末処分利益			1,652,438,600
当期総利益		1,652,438,600	
II 利益処分量			
積立金		438,600	
建設改良積立金	<u>1,652,000,000</u>	<u>1,652,000,000</u>	<u>1,652,438,600</u>

(注)建設改良積立金は、中期計画で定めている病院施設や医療機器の整備費用等に充てます。

行政サービス実施コスト計算書
(平成24年4月1日 ~ 平成25年3月31日)

【地方独立行政法人山梨県立病院機構】

(単位:円)

科目	金額		
I 業務費用			
(1) 損益計算書上の費用			
医業費用	18,517,580,071		
一般管理費	204,207,717		
営業外費用	936,912,078		
臨時損失	168,139,651	19,826,839,517	
(2) (控除) 自己収入等			
医業収益	▲ 17,372,049,357		
賃貸借収益等	▲ 158,106,023	▲ 17,530,155,380	
業務費用合計 (うち減価償却充当補助金相当額)			2,296,684,137 (157,862,750)
II 機会費用			
地方公共団体出資等の機会費用	1,527,897		1,527,897
III 行政サービス実施コスト			2,298,212,034

注 記 事 項

I 重要な会計方針

1 運営費負担金収益の計上基準

期間進行基準を採用しております。

ただし、建設改良に要する経費(移行前地方債元金利息償還金に要する経費等)については費用進行基準を採用しております。

2 減価償却の会計処理方法

(1)有形固定資産

定額法を採用しております。

なお、主な資産の耐用年数は以下のとおりであります。

建物	2～47年
構築物	2～25年
器械備品	2～19年
車両	2～6年

(2)無形固定資産

定額法を採用しております。

なお、法人内利用のソフトウェアについては、法人内における利用可能期間(5年)に基づいて償却しております。

3 退職給付に係る引当金及び見積額の計上基準

職員の退職給付に備えるため、当事業年度末における退職給付債務の見込額に基づき計上しております。

過去勤務債務は、その発生時における職員の平均残存勤務期間内の一定の年数(10年)により按分した額を費用処理しております。

数理計算上の差異は、即時費用処理しております。

4 役員退職慰労引当金の計上基準

役員の退職慰労金の支出に備えるため、役員退職手当規程に基づく期末要支給額を計上しております。

5 貸倒引当金の計上基準

債権の貸倒れによる損失に備えるため、一般債権については貸倒実績率により、貸倒懸念債権等特定の債権については個別に回収可能性を検討し、回収不能見込額を計上しております。

6 賞与引当金の計上基準

役職員に対して支給する賞与に備えるため、当事業年度に負担すべき支給見込額を計上

しております。

7 環境対策引当金の計上基準

PCB (ポリ塩化ビフェニル) の処分等に係る支出に備えるため、今後発生すると見込まれる金額を計上しております。

8 有価証券の評価基準及び評価方法

満期保有目的債券については、償却原価法によっております。

9 たな卸資産の評価基準及び評価方法

医薬品、診療材料及び貯蔵品とも最終仕入原価法に基づく低価法によっております。

10 行政サービス実施コスト計算書における機会費用の計上方法

10年利付国債の平成25年3月末における利回りを参考に0.560%で計算しております。

11 消費税等の会計処理

消費税及び地方消費税の会計処理は、税抜き方式によっております。

なお、固定資産に係る控除対象外消費税は長期前払消費税等に計上し、10年間で均等償却を行っております。

II 貸借対照表関係

偶発債務

平成24年度に、厚生労働省、関東信越厚生局及び山梨県の指導を受けており、カルテの記載に不適切な事例が認められること、施設基準要件の理解が不十分であること等の指摘を受けております。

今後、診療報酬の自主返還による損失が発生する可能性があります。現時点ではその金額を合理的に見積もることは困難であり、経営成績等に与える影響は明らかではありません。

III 損益計算書関係

その他臨時損失について

その他臨時損失のうち主なものは、平成23年度に、関東信越厚生局、山梨県による個別指導において、算定要件を満たさない診療報酬の請求があったとの指摘等を受けた項目についての自主返還額135,037,718円であります。

IV キャッシュ・フロー計算書関係

1 資金の期末残高と貸借対照表に掲記されている科目の金額との関係

現金及び預金勘定	7,057,172,472 円
現金及び預金勘定のうち定期預金	<u>▲2,100,000,000 円</u>
資金期末残高	4,957,172,472 円

2 重要な非資金取引

該当事項はありません。

V オペレーティング・リース取引関係

該当事項はありません。

VI 固定資産の減損関係

1 固定資産のグルーピングの方法

当法人においては、継続的に収支の把握を行っている各病院単位を1つの資産グループとしたうえで、重要な遊休資産については別途独立した資産グループとして扱っております。

2 共用資産の概要及び減損の兆候の把握等における取扱い方法

当法人においては、共用資産はありません。

VII 退職給付関係

1 退職給付債務に関する事項

退職給付債務(A)	▲4,653,786,740 円
未認識過去勤務債務(B)	▲844,124,439 円
未認識数理計算上の差異(C)	0 円
退職給付引当金(D)=(A)+(B)+(C)	▲5,497,911,179 円

2 退職給付費用に関する事項

勤務費用	388,695,563 円
利息費用	62,293,433 円
県派遣職員負担分	46,428,000 円
過去勤務債務の費用処理額	▲14,307,194 円
数理計算上の差異の費用処理額	864,514 円
退職給付費用	483,974,316 円

3 退職給付債務等の計算の基礎に関する事項

割引率	0.50%
退職給付見込額の期間配分方法	期間定額基準
過去勤務債務の処理年数	10年
数理計算上の差異の処理年数	発生年度に一括処理

VIII 金融商品の時価等に関する事項

1 金融商品の状況に関する事項

当法人は、資金運用については預金並びに国債、地方債及び政府保証債等に限定してお

ります。

未収債権等に係る回収リスクは、債権管理規程等に沿ってリスク低減を図っております。また投資有価証券は、地方独立行政法人法第43条の規定等に基づき、国債、地方債、政府保証債その他総務省令で定める有価証券のみを保有しており株式等は保有しておりません。

2 金融商品の時価等に関する事項

期末日における貸借対照表計上額、時価及びこれらの差額については、次のとおりであります。

(単位:円)

	貸借対照表計上額(※1)	時価(※1)	差額
(1) 投資有価証券及び有価証券 満期保有目的の債券	6,200,527,161	6,272,700,000	72,172,839
(2) 現金及び預金	7,057,172,472	7,057,172,472	0
(3) 未収金	4,029,370,755	4,029,370,755	0
(4) 移行前地方債償還債務	(33,549,613,830)	(35,481,878,927)	▲1,932,265,097

(※1)負債に計上されているものについては、()で示しております。

(注1)金融商品の時価の算定方法

(1)投資有価証券及び有価証券

これらの時価については、日本証券業協会が公表している公社債店頭売買参考統計値によっております。

(2)現金及び預金、(3)未収金

短期間で決済されるため、時価は帳簿価額にほぼ等しいことから、当該帳簿価額によっております。

(4)移行前地方債償還債務

これらの時価については、元利金の合計額を新規に同様の借入又は、取引を行った場合に想定される利率で割り引いて算定する方法によっております。

IX 資産除去債務に関する事項

資産除去債務のうち貸借対照表に計上しているもの

(1)資産除去債務の概要

所有するリニアック装置の処分時における放射性同位元素の除去費について、資産除去債務を計上しております。

(2)資産除去債務の金額の算定方法

当該リニアック装置は、すでに使用見込期間(6年)を経過しており、今後の使用見込期間の判断が困難であるため、割引計算は行っておりません。

(3) 当事業年度における資産除去債務の総額の増減

当事業年度における資産除去債務の残高の推移は以下のとおりであります。

期首残高	0 円
法令の改正による増加額	1,890,000 円
当事業年度末残高	1,890,000 円

X 重要な債務負担行為

該当事項はありません。

XI 重要な後発事象

該当事項はありません。

財 務 諸 表

(附屬明細書)

(1) 固定資産の取得、処分、減価償却費(「第85特定施設である償却資産の減価に係る会計処理」及び「第88特定施設である有形固定資産の除去費用等の会計処理」による損益外減価償却相当額を含む。)及び減損損失累計額の明細

資産の種類	期首残高	当期増加額	当期減少額	期末残高	減価償却累計額		減損損失累計額		当期損益内	当期損益外	差引当期未残高	摘要
					当期償却額	減価償却累計額	当期償却額	減損損失累計額				
有形固定資産 (償却費損益内)												
建物	30,907,919,361	392,644,307	1,098,000	31,299,465,668	5,449,252,051	1,781,883,748	0	25,850,213,617				
構築物	299,619,696	6,368,345	1,976,340	304,001,701	108,694,217	28,255,277	0	195,307,484				
器械備品	2,725,812,181	982,327,348	34,913,939	3,673,225,590	1,518,945,945	501,007,605	0	2,154,379,645				
車両	15,682,587	1,991,943	104,150	17,570,380	8,549,352	2,512,008	0	9,021,028				
計	33,949,033,825	1,383,321,943	38,092,429	35,294,263,339	7,085,341,565	2,313,658,638	0	28,208,921,774				
有形固定資産 (償却費損益外)												
建物	0	0	0	0	0	0	0	0				
構築物	0	0	0	0	0	0	0	0				
器械備品	0	0	0	0	0	0	0	0				
車両	0	0	0	0	0	0	0	0				
計	0	0	0	0	0	0	0	0				
非償却資産												
土地	3,408,784,800	0	0	3,408,784,800	0	0	0	0			3,408,784,800	
建設仮勘定	61,060,001	392,125,360	417,940,111	35,245,250	0	0	0	35,245,250				
その他有形固定資産	60,706,810	0	0	60,706,810	0	0	0	0			60,706,810	
計	3,530,551,611	392,125,360	417,940,111	3,504,736,860	0	0	0	0			3,504,736,860	
土地	3,408,784,800	0	0	3,408,784,800	0	0	0	0			3,408,784,800	
建物	30,907,919,361	392,644,307	1,098,000	31,299,465,668	5,449,252,051	1,781,883,748	0	25,850,213,617				
構築物	299,619,696	6,368,345	1,976,340	304,001,701	108,694,217	28,255,277	0	195,307,484				
器械備品	2,725,812,181	982,327,348	34,913,939	3,673,225,590	1,518,945,945	501,007,605	0	2,154,379,645				
車両	15,682,587	1,991,943	104,150	17,570,380	8,549,352	2,512,008	0	9,021,028				
その他有形固定資産	60,706,810	0	0	60,706,810	0	0	0	0			60,706,810	
建設仮勘定	61,060,001	392,125,360	417,940,111	35,245,250	0	0	0	35,245,250				
計	37,479,585,436	1,775,447,303	456,032,540	38,799,000,199	7,085,341,565	2,313,658,638	0	31,713,658,634				
ソフトウエア	472,842,046	135,964,100	0	608,806,146	447,684,909	140,514,153	0	161,121,237				
電話加入権	154,000	0	0	154,000	0	0	0	154,000				
その他無形固定資産	0	800,000	0	800,000	40,203	40,203	0	759,797				
計	472,996,046	136,764,100	0	609,760,146	447,725,112	140,554,356	0	162,035,034				
投資有価証券	3,001,346,831	999,900,000	1,000,806,333	3,000,440,498	0	0	0	3,000,440,498				
長期前払消費税等	386,219,380	74,093,112	99,259,952	360,052,540	0	0	0	360,052,540				
計	3,386,566,211	1,073,993,112	1,100,066,285	3,360,493,038	0	0	0	3,360,493,038				

(注) 当期増加額の主なものは、中央病院の循環器系X線診断装置206,000,000円、北病院の医療情報システム109,666,900円であります。

(2)たな卸資産の明細

(単位:円)

種類	期首残高	当期増加額		当期減少額		期末残高	摘要
		当期購入・ 製造・振替	その他	払出・振替	その他(注)		
医薬品	125,478,768	3,290,244,594	0	3,284,098,826	8,581,705	123,042,831	
診療材料	108,238,076	1,567,351,369	0	1,580,800,039	1,438,047	93,351,359	
貯蔵品	5,144,619	33,996,945	0	25,543,405	0	13,598,159	
計	238,861,463	4,891,592,908	0	4,890,442,270	10,019,752	229,992,349	

(注) 当期減少額のうち、期限切れによる廃棄もしくは滅失した資産を記載しております。

(3) PFIの明細

事業名	事業概要	施設所有形態	契約先	契約期間	適用
山梨県立中央病院駐 車場整備運営事業	山梨県立中央病院駐 車場の整備及び維持 管理業務	BTO	山梨県中央病院パー ク株式会社	平成17年10月13日 ～ 平成33年4月30日	平成18年6月30日 引渡完了

(4) 有価証券の明細

① 流動資産として計上された有価証券

		(単位:円)				
種類及び銘柄	取得価額	券面総額	貸借対照表計上額	当期費用に含まれた評価差額	摘要	
満期保有目的債券						
譲渡性預金	2,200,000,000	2,200,000,000	2,200,000,000	0		
第126号商工債(3年)	1,001,040,000	1,000,000,000	1,000,086,663	0		
計	3,201,040,000	3,200,000,000	3,200,086,663	0		
貸借対照表計上額合計			3,200,086,663			

② 投資その他の資産として計上された有価証券

		(単位:円)				
種類及び銘柄	取得価額	券面総額	貸借対照表計上額	当期費用に含まれた評価差額	摘要	
満期保有目的債券						
山梨県公募債10年	999,400,000	1,000,000,000	999,550,000	0		
山梨県公募債10年	999,900,000	1,000,000,000	999,904,998	0		
い第722号農林債	1,002,190,000	1,000,000,000	1,000,985,500	0		
計	3,001,490,000	3,000,000,000	3,000,440,498	0		
貸借対照表計上額合計			3,000,440,498			

(5) 長期借入金の明細

(単位:円)

区分	期首残高	当期増加	当期減少	期末残高	平均利率(%)	返済期限	摘要
平成22年度建設改良資金貸付金	551,000,000	0	137,750,000	413,250,000	0.497	H28.3.31	
平成22年度建設改良資金貸付金(繰越分)	62,000,000	0	0	62,000,000	0.343	H29.3.31	
平成23年度建設改良資金貸付金	686,000,000	0	0	686,000,000	0.343	H29.3.31	
平成23年度建設改良資金貸付金(繰越分)	0	10,000,000	0	10,000,000	0.150	H30.3.31	
平成24年度建設改良資金貸付金	0	1,168,000,000	0	1,168,000,000	0.150	H30.3.31	
計	1,299,000,000	1,178,000,000	137,750,000	2,339,250,000			

(6) 移行前地方債償還債務の明細

銘柄		期首残高	当期増加	当期減少	期末残高	利率(%)	償還期限	摘要
大蔵省	資金運用部貸付金 第09001号	768,934,578	0	40,899,005	728,035,573	2.100	H40.3.1	
大蔵省	資金運用部貸付金 第10001号	1,489,390,339	0	73,740,578	1,415,649,761	2.100	H41.3.1	
大蔵省	資金運用部貸付金 第11001号	2,586,275,780	0	120,677,600	2,465,598,180	2.000	H42.3.1	
公営企業金融公庫	H13-070-0073-0	1,347,639,811	0	69,896,542	1,277,743,269	0.800	H42.3.20	
公営企業金融公庫	H14-070-0126-0	965,046,759	0	46,576,355	918,470,404	0.950	H43.3.20	
総務省	簡易生命保険資金 長02第314800号	723,777,717	0	32,110,692	691,667,025	0.700	H45.3.31	
公営企業金融公庫	H15-070-0129-0	914,524,981	0	39,920,984	874,603,997	1.400	H44.3.20	
財務省	財政融資資金貸付金 第14009号	1,249,437,678	0	48,862,222	1,200,575,456	1.400	H46.3.1	
財務省	財政融資資金貸付金 第12011号	11,956,275,716	0	548,194,901	11,408,080,815	0.900	H44.3.1	
財務省	財政融資資金貸付金 第13010号	2,247,092,967	0	99,693,192	2,147,399,775	0.700	H45.3.1	
公営企業金融公庫	H16-070-0129-0	3,200,370,940	0	130,708,331	3,069,662,609	1.500	H45.3.20	
財務省	財政融資資金貸付金 第15026号	1,504,027,758	0	55,208,400	1,448,819,358	1.500	H47.3.1	
財務省	財政融資資金貸付金 第16025号	5,227,605,969	0	180,243,688	5,047,362,281	1.600	H48.3.1	
財務省	財政融資資金貸付金 第16026号	46,424,623	0	1,600,684	44,823,939	1.600	H48.3.1	
財務省	財政融資資金貸付金 第17001号	149,488,507	0	5,154,245	144,334,262	1.600	H48.3.1	
財務省	財政融資資金貸付金 第17002号	59,965,137	0	2,067,550	57,897,587	1.600	H48.3.1	
公営企業金融公庫	H17-070-0047-0	93,909,606	0	3,592,516	90,317,090	1.600	H46.3.20	
公営企業金融公庫	H17-070-0048-0	37,584,919	0	1,437,813	36,147,106	1.600	H46.3.20	
財務省	財政融資資金貸付金 第19001号	7,073,541	0	7,073,541	0	0.700	H25.3.1	
公営企業金融公庫	H19-070-0189-0	4,857,001	0	4,857,001	0	1.500	H25.3.20	
山梨中央銀行	第703433001号	321,250,000	0	321,250,000	0	0.862	H26.3.31	
財務省	財政融資資金貸付金 第20001号	22,634,796	0	11,283,497	11,351,299	0.600	H26.3.1	
公営企業金融公庫	H20-070-0217-0	9,053,918	0	4,513,398	4,540,520	0.600	H26.3.20	
山梨中央銀行	第703490001号	155,000,000	0	77,500,000	77,500,000	0.938	H26.3.31	
山梨中央銀行	第703542001号	280,500,000	0	93,500,000	187,000,000	0.555	H27.3.31	
大蔵省	資金運用部貸付金 第63001号	171,427,559	0	21,113,197	150,314,362	4.850	H31.3.25	
大蔵省	資金運用部貸付金 第08009号	54,675,959	0	2,956,797	51,719,162	2.900	H39.3.25	
	計	35,594,246,559	0	2,044,632,729	33,549,613,830			

(7)引当金の明細

(単位:円)

区分	期首残高	当期増加額	当期減少額		期末残高	摘要
			目的使用	その他		
役員退職慰労引当金	2,380,000	1,190,000	0	0	3,570,000	
退職給付引当金	5,738,223,493	437,546,316	677,858,630	0	5,497,911,179	
賞与引当金	429,642,764	435,406,581	429,642,764	0	435,406,581	
貸倒引当金	386,300,240	52,094,583	28,867,997	8,200,999	401,325,827	(注)
環境対策引当金	97,760,000	5,250,000	0	0	103,010,000	
計	6,654,306,497	931,487,480	1,136,369,391	8,200,999	6,441,223,587	

(注)貸倒引当金の当期減少額のその他は、回収による取り崩しであります。

(8) 資産除去債務の明細

(単位:円)

区分	期首残高	当期増加額	当期減少額	期末残高	摘要
放射性同位元素等による放射線障害の防止に関する法律	0	1,890,000	0	1,890,000	
計	0	1,890,000	0	1,890,000	

(9) 資本金及び資本剰余金の明細

(単位:円)

区分	期首残高	当期増加額	当期減少額	期末残高	摘要
資本金					
山梨県出資金	243,220,940	0	0	243,220,940	
計	243,220,940	0	0	243,220,940	
資本剰余金					
特定施設費	0	0	0	0	
運営費負担金	0	0	0	0	
補助金等	0	0	0	0	
工事負担金等	0	0	0	0	
寄付金等	0	0	0	0	
目的積立金	0	0	0	0	
損益外除売却差額相当額	0	0	0	0	
その他	29,617,800	0	0	29,617,800	
計	29,617,800	0	0	29,617,800	
損益外減価償却累計額	0	0	0	0	
損益外減損損失累計額	0	0	0	0	
損益外利息費用累計額	0	0	0	0	
差引計	29,617,800	0	0	29,617,800	

(10)積立金等の明細及び目的積立金の取り崩しの明細

(単位:円)

区分	期首残高	当期増加額	当期減少額	期末残高	摘要
積立金	309,525,781	212,103	0	309,737,884	
建設改良積立金	0	890,000,000	0	890,000,000	
計	309,525,781	890,212,103	0	1,199,737,884	

(11) 運営費負担金債務及び運営費負担金収益の明細

ア 運営費負担金債務

(単位:円)

交付年度	期首残高	負担金 当期交付額	当期振替額				期末残高
			運営費負担金 収益	資産戻 運営費負担金	資本剰余金	小計	
平成24年度	0	3,524,477,000	3,524,477,000	0	0	3,524,477,000	0
合計	0	3,524,477,000	3,524,477,000	0	0	3,524,477,000	0

イ 運営費負担金収益

(単位:円)

業務等区分	平成24年度 支給分	合計
期間進行基準	3,219,716,000	3,219,716,000
費用進行基準	304,761,000	304,761,000
合計	3,524,477,000	3,524,477,000

(12) 地方公共団体等からの財源措置の明細

ア 補助金等の明細

(単位:円)

区分	当期交付額	左の会計処理内訳				摘要
		建設仮勘定補助金等	資産戻し補助金等	資本剰余金	長期預り補助金等	
医師臨床研修費補助金	23,726,106	0	0	0	0	県補助金
歯科医師臨床研修費補助金(配分)	731,160	0	0	0	0	県補助金
がん診療連携拠点病院機能強化事業補助金	21,740,000	0	334,215	0	0	県補助金
分焼手当等支給事業補助金	3,018,000	0	0	0	0	県補助金
周産期母子医療センター運営事業補助金	2,928,000	0	0	0	0	県補助金
救急搬送受入支援事業費補助金	2,561,000	0	0	0	0	県補助金
エイズ中核拠点病院事業	375,076	0	0	0	0	県補助金
山梨県ドクターヘリ導入事業費補助金	197,640,000	0	0	0	0	県補助金
通院加療がんセンター整備事業費補助金	125,007,000	0	114,842,253	0	0	県補助金
地方公務員災害補償基金特別負担補助金	2,468,113	0	0	0	0	県補助金
感染症指定医療機関運営事業費補助金	427,000	0	0	0	0	県補助金
ゲノムセンター整備事業費補助金	50,000,000	0	50,000,000	0	0	県補助金
心疾患医療体制強化事業費補助金	108,150,000	0	108,150,000	0	0	県補助金
新人看護職員在後研修事業費補助金	1,288,000	0	0	0	0	県補助金
医療観察法病棟医療評価・向上事業費補助金	50,000	0	0	0	0	国庫補助金
精神科救急医療体制整備事業費補助金	10,500,000	10,500,000	0	0	0	国庫補助金
計	550,609,455	10,500,000	273,326,468	0	0	266,782,987

(13) 役員及び職員の給与の明細

(単位:千円、人)

区分	報酬または給与		退職手当	
	支給額	支給人数	支給額	支給人数
役員	(5,554)	(3)	(0)	(0)
職員	19,401	1	0	0
	(710,233)	(202)	(0)	(0)
	6,429,814	887	518,523	80
合計	(715,787)	(205)	(0)	(0)
	6,449,215	888	518,523	80

(注1) 非常勤・有期雇用職員については、外数として()内に記載しております。

また、支給人数については、年間平均支給人数で記載しております。

(注2) 役員報酬については、「地方独立行政法人山梨県立病院機構役員報酬等規程」に基づき支給しております。

職員給与及び退職手当については、「地方独立行政法人山梨県立病院機構職員給与規程」、

「地方独立行政法人山梨県立病院機構職員退職手当規程」に基づき支給しております。

(注3) 上記明細には、法定福利費は含めておりません。

(14)開示すべきセグメント情報

(単位:円)

区分	県立中央病院	県立北病院	計	機構本部	合計
営業収益	18,456,185,276	2,508,775,818	20,964,961,094	38,018,000	21,002,979,094
医業収益	15,474,148,679	1,897,900,678	17,372,049,357	0	17,372,049,357
運営費負担金収益	2,595,344,000	572,922,000	3,168,266,000	38,018,000	3,206,284,000
資産見返負債戻入	121,512,730	36,350,020	157,862,750	0	157,862,750
その他営業収益	265,179,867	1,603,120	266,782,987	0	266,782,987
営業費用	16,176,158,609	2,341,421,462	18,517,580,071	204,207,717	18,721,787,788
医業費用	16,176,158,609	2,341,421,462	18,517,580,071	0	18,517,580,071
一般管理費	0	0	0	204,207,717	204,207,717
営業利益	2,280,026,667	167,354,356	2,447,381,023	▲ 166,189,717	2,281,191,306
営業外収益	454,395,239	21,903,617	476,298,856	167	476,299,023
運営費負担金収益	310,167,000	8,026,000	318,193,000	0	318,193,000
その他営業外収益	144,228,239	13,877,617	158,105,856	167	158,106,023
営業外費用	880,965,638	54,789,862	935,755,500	1,156,578	936,912,078
財務費用	444,879,617	12,808,178	457,687,795	0	457,687,795
その他営業外費用	436,086,021	41,981,684	478,067,705	1,156,578	479,224,283
経常利益	1,853,456,268	134,468,111	1,987,924,379	▲ 167,346,128	1,820,578,251
総資産	38,274,236,249	5,863,606,885	44,137,843,134	5,468,582,473	49,606,425,607
(主要資産内訳)					
固定資産	27,952,716,384	3,760,942,250	31,713,658,634	0	31,713,658,634
流動資産	1,871,612,102	716,877,897	2,588,489,999	4,468,682,473	7,057,172,472
未収金	3,720,003,955	309,366,800	4,029,370,755	0	4,029,370,755

(注)セグメント区分については、地方独立行政法人山梨県立病院機構会計規程に基づき、経理単位に区分しております。

(15) 医業費用及び一般管理費の明細

(単位:円)

科目	金額
医業費用	
給与費	
給料	3,321,847,881
手当	1,903,535,043
賞与	792,098,008
賞与引当金繰入額	433,633,765
賃金	320,183,292
報酬	395,837,027
退職給付費用	334,153,654
法定福利費	777,204,679
	<u>8,278,493,349</u>
材料費	
薬品費	3,284,098,826
診療材料費	1,580,800,039
医療消耗備品費	22,119,998
給食材料費	2,002,963
棚卸減耗費	10,019,752
	<u>4,899,041,578</u>
減価償却費	
建物減価償却費	1,781,883,748
構築物減価償却費	28,255,277
器械備品減価償却費	501,007,605
車両減価償却費	2,512,008
無形固定資産減価償却費	140,554,356
	<u>2,454,212,994</u>
経費	
厚生福利費	20,891,782
報償費	117,442,847
旅費	12,833,961
職員被服費	5,319,409
消耗品費	63,721,250
消耗備品費	11,405,748
光熱水費	380,230,070
燃料費	25,517,979
食糧費	501,395
印刷製本費	13,032,900
修繕費	181,601,985
通信運搬費	11,549,371

委託料	1,714,022,019	
賃借料	160,309,822	
保換料	41,399,657	
諸会費	4,722,560	
租税公課	149,700	
貸倒引当金繰入額	43,912,004	
手数料	10,609,635	
雑費	12,608,713	2,831,782,807
研究研修費		
謝金	223,284	
研究材料費	1,594,557	
図書費	12,621,908	
旅費	10,802,213	
印刷製本費	936,600	
研究雑費	27,870,781	54,049,343
		18,517,580,071
医療費用合計		
一般管理費		
給与費		
役員報酬	18,406,240	
役員賞与	4,787,466	
役員退職慰勞引当金繰入額	1,190,000	
賞与引当金繰入額	1,772,816	
退職給付費用	149,820,662	
法定福利費	4,990,462	180,967,646
経費		
厚生福利費	242,862	
報償費	1,908,000	
旅費	70,588	
食料費	3,221	
委託料	17,851,980	
賃借料	1,178,820	
手数料	1,056,020	
雑費	928,580	23,240,071
一般管理費合計		204,207,717

(16) 上記以外の主な資産、負債、費用及び収益の明細

現金及び預金の内訳		(単位:円)	
区分	期末残高	備考	
現金	3,088,161		
普通預金	4,954,084,311		
定期預金	2,100,000,000		
計	7,057,172,472		

決算報告書

平成24年度決算報告書

【地方独立行政法人山梨県立病院機構】

(単位:円)

科目	予算額	決算額	差額 (決算額-予算額)	備考
収入				
営業収益	20,709,000,000	20,863,891,840	154,891,840	
医業収益	17,227,000,000	17,390,824,853	163,824,853	診療報酬改定等に伴う入院収益の増加、外来単価の増に伴う外来収益の増加
運営費負担金	3,229,000,000	3,206,284,000	▲ 22,716,000	
その他営業収益	253,000,000	266,782,987	13,782,987	
営業外収益	535,000,000	482,216,148	▲ 52,783,852	
運営費負担金	394,000,000	318,193,000	▲ 75,807,000	企業債利息の減にともなう減少
その他営業外収益	141,000,000	164,023,148	23,023,148	
資本収入	1,843,000,000	1,461,826,468	▲ 381,173,532	
運営費負担金	0	0	0	
長期借入金	1,400,000,000	1,178,000,000	▲ 222,000,000	借入金の翌年度への繰越に伴う減少
その他資本収入	443,000,000	283,826,468	▲ 159,173,532	
その他の収入	0	0	0	
計	23,087,000,000	22,807,934,456	▲ 279,065,544	
支出				
営業費用	16,753,000,000	16,590,533,572	▲ 162,466,428	
医業費用	16,593,000,000	16,385,169,277	▲ 207,830,723	
給与費	8,438,000,000	8,281,666,520	▲ 156,333,480	
材料費	5,076,000,000	5,122,268,451	46,268,451	
経費	3,008,000,000	2,924,676,979	▲ 83,323,021	
研究研修費	71,000,000	56,557,327	▲ 14,442,673	
一般管理費	160,000,000	205,364,295	45,364,295	
営業外費用	552,000,000	457,687,795	▲ 94,312,205	
資本支出	4,063,000,000	3,772,283,153	▲ 290,716,847	
建設改良費	1,916,000,000	1,589,900,424	▲ 326,099,576	事業の翌年度への繰越に伴う減少
償還金	2,147,000,000	2,182,382,729	35,382,729	
その他の支出	0	0	0	
計	21,368,000,000	20,820,504,520	▲ 547,495,480	

(注) 損益計算書の計上額と決算額の集計区分等の相違の概要は、以下のとおりであります。

(1) 上記数値は消費税等込みの金額を記載しております。

平成24年度事業報告書

自 平成24年 4月 1日

至 平成25年 3月 31日

地方独立行政法人 山梨県立病院機構

目 次

1 山梨県立病院機構の概要

(1) 法人名	1
(2) 本部の所在地	1
(3) 設立年月日	1
(4) 役員の状況	1
(5) 職員の状況	1
(6) 病院の概要	1
(7) 組 織	2
(8) 病院の沿革	3

2 業務実績報告

(1) 総 括	3
(2) 項 目 別	4

地方独立行政法人 山梨県立病院機構事業報告書

1 山梨県立病院機構の概要

(1) 法人名

地方独立行政法人 山梨県立病院機構

(2) 本部の所在地

甲府市富士見一丁目1-1

(3) 設立年月日

平成22年4月1日

(4) 役員状況

地方独立行政法人山梨県立病院機構定款により、理事長1名、理事5名以内、監事2名以内

理事長 小俣政男

理事 土屋幸治、藤井康男、篠原道雄

監事 早川正秋、加藤隆博

(5) 職員の状況 (平成25年5月1日現在)

現員数 計 1,151名

(医師178名、医療技術145名、看護739名、事務職員63名、技能労務職員26名)

(6) 病院の概要

病院名	山梨県立中央病院	
所在地	甲府市富士見一丁目1-1	
開院年月日	明治9年5月29日	
院長	山下 晴夫	
診療科目	呼吸器内科、循環器内科、消化器内科、腎臓内科、糖尿病内分泌内科、アレルギー・リウマチ内科、血液内科、女性専門外来科、精神科、神経内科、小児科、胃食道肺外科、大腸外科、肝胆膵外科、乳腺外科、整形外科、形成外科、脳神経外科、心臓血管外科、婦人科、眼科、耳鼻咽喉科、皮膚科、泌尿器科、小児外科、口腔外科、リハビリテーション科、麻酔科、放射線診断科、放射線治療科、臨床検査科、救急科、母性科、新生児科、新生児外科、化学療法科、緩和ケア科、内視鏡科	
病床数	一般	629床 (ICU等含む)
	結核	20床
	感染症	2床
	計	651床
看護職員実質配置	一般 (感染症病棟含む) 7対1 70%以上	
看護師割合	結核 7対1 70%以上	

病 院 名	山梨県立北病院
所 在 地	韮崎市旭町上条南割3314-13
開院年月日	昭和29年1月1日
院 長	藤井 康男
診 療 科 目	精神科
病 床 数	200床
看護職員実質配置 看護師割合	15対1

(7) 組 織

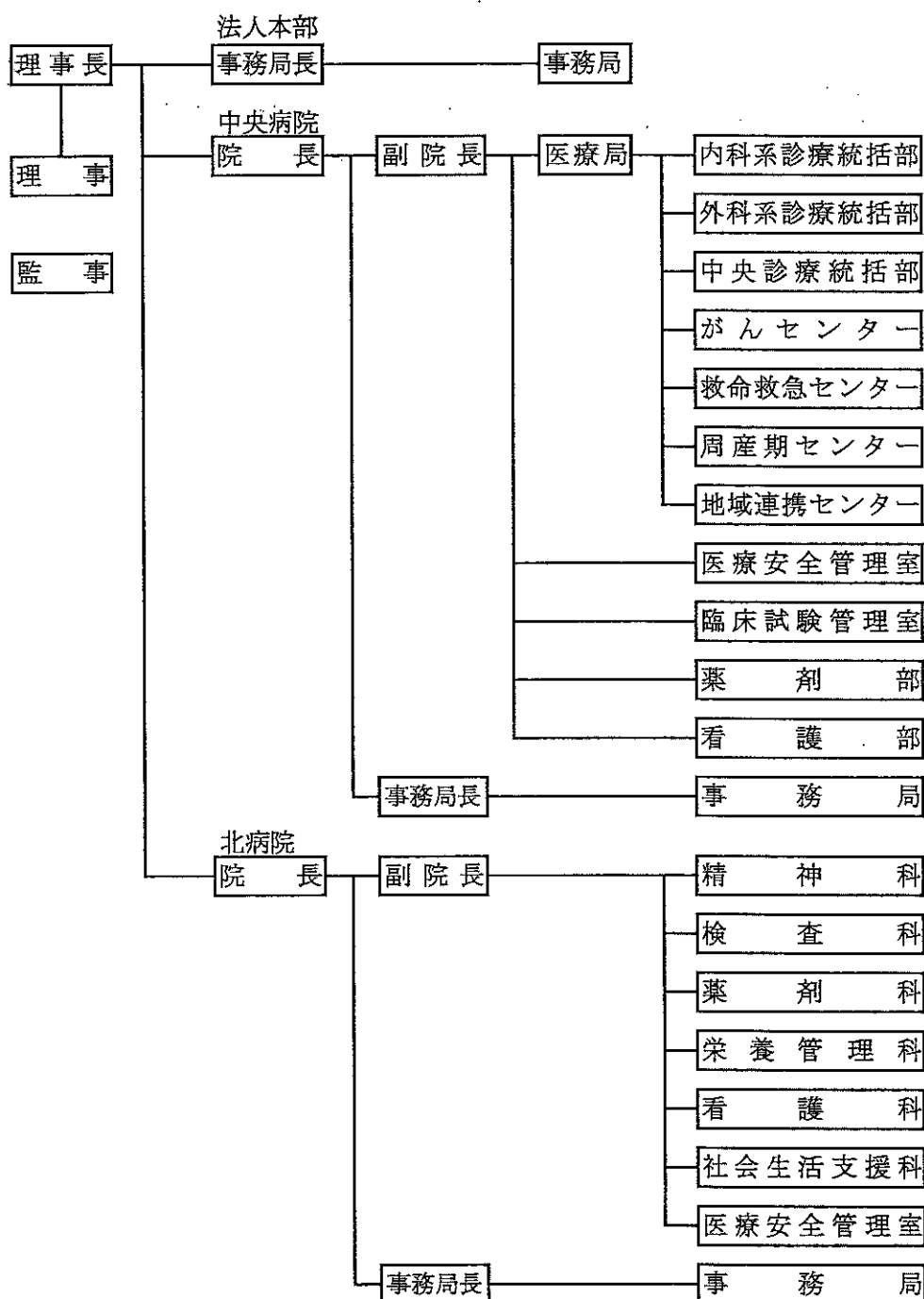

(8) 病院の沿革

県立中央病院は、明治9年5月に開設以来、山梨県における基幹病院として、県民の需要に基づき医学・医術の進歩に対応した適正な医療を提供している。

さらに、疾病構造の変化、医療技術の進歩、人口の高齢化等新しい医療環境に対応する、21世紀の医療を行うにふさわしい病院づくりを行うため、平成6年度に中央病院高度化院内検討委員会を設置し、新中央病院建設基本構想の策定（平成7年度）などを経て、平成10年3月に第一期工事に着手し、平成13年8月に竣工、同年9月には第一期分が開院し、さらに第二期工事を経て、平成17年3月22日に全院開院したところである。

新病院建設を契機に、救命救急医療や総合周産期母子医療、がん医療などの診療機能の整備、充実を図り、公的医療機関でなければ対応困難な高度、特殊、先駆的な医療を実施し、本県における医療水準の向上に努め、県民の健康回復、保持、増進に寄与している。

また、患者教育、医療相談や地域医療機関との連携を強化するための総合相談機能の整備や、より快適な入院生活や外来治療が受けられるよう病院アメニティの充実を図り、障害者や高齢者にも配慮した患者本位の施設としたところである。

県立北病院は、昭和29年1月に県立精神病院として開設し、精神科基幹病院として救急・急性期から早期・長期のリハビリテーション等、治療の継続性に重きを置いて、質の高い精神医療を提供している。昭和41年8月に県立北病院に改称し、平成2年の病院全面改修工事を経て、デイケアや児童思春期精神科医療を開始した。平成17年からは、精神科救急に対応する高い基準の病棟を開設し、また、児童思春期精神科医療においては関係機関と連携して重点的に取り組んでいる。さらに、平成22年度から心神喪失者等医療観察法指定入院医療機関を開設して、専門的で高度な入院医療を提供している。

県立病院の経営については、地方公営企業法の財務規定が適用され、公共性と経済性の協調を基本原則として事業の運営を行ってきたが、最近では、国の医療費抑制策、年々増加する人件費、材料費等病院経営を取り巻く環境は非常に厳しくなっている。

こうした中で、今後の県立病院のあり方を検討してきた結果、平成22年4月から公務員型の特定地方独立行政法人へ移行した。

2 業務実績報告

(1) 総括

平成24年度は、より高度な救命救急医療を提供するためのドクターヘリの運航を開始し、がん治療において一層の増加が見込まれる化学療法患者に対応するため通院加療がんセンターを開所し、必要な遺伝子情報の解析を行うゲノム解析センターを整備した。

さらに、質の高いきめ細かな看護を実施するため、7対1看護体制を維持するとともに、DPC情報の活用やクリニカルパスを推進し、医療の標準化を進めた。医療従事者確保対策としては、研修医向けの実践的講義の開催や研修医・専修医募集の積極的な広報活動を展開するとともに、医療従事者の専門性を向上させるため、資格取得等を促進し、研修内容の充実を図った。

また、経営の取組みとしては、平均在院日数の短縮などにより、収益が増収となり、経常損益、純利益とも前年度を上回った。

(2) 項目別

○政策医療の提供

・県立中央病院

救命救急医療、総合周産期母子医療、がん医療をはじめとした県民生活に欠くことのできない医療の提供に向けて、一層の高度化、専門化に取り組んだ。

①救命救急医療

三次救急医療を担う救命救急センターと各診療科が連携を図り、迅速で効率的な治療を行った。

4月から、ドクターヘリの運航を開始した。(出動件数 382件、救命率92.7%)

ドクターカーによる救命救急活動を実施した。(出動 268件)

②総合周産期母子医療

県内のハイリスクの妊婦、新生児等の受入を国立甲府病院、山梨大学付属病院などと役割分担し、専門的な医療を提供した。特に産褥以外の母体、新生児救急搬送は当院周産期センターに一報が入り、当院で振り分けを行うことにより、地域の分娩取扱機関との連携を図りながら、総合的・専門的な医療を提供している。

③がん医療

がん治療において一層の増加が見込まれる化学療法患者に対応するための通院加療がんセンターを平成25年1月に開所し、通常の日常生活を行いながら通院型の治療を行う形態を確立した。

また、必要な遺伝子情報の解析を行うゲノム解析センターの整備を進め、患者一人ひとりに対応した診断、治療がより進んでいくこととなった。

医療スタッフによる、症例に対する最適な治療を検討する会議(がんボード)の開催や、緩和医療チームによる病棟回診、緩和医療勉強会の開催など、がん医療の質の向上と安全の確保を図った。

④難病(特定疾患)医療

山梨大学医学部付属病院と役割分担を行う中で、難病医療協力病院との連携を図りながら、難病医療拠点病院として最適な医療を提供した。

⑤エイズ医療

患者からの要望に応じ、医師の判断に基づいて、臨床心理士によるカウンセリングを実施した(8回実施)。また、HIV部会(11回)やエイズ研修会(2回)を開催した。

⑥感染症医療

一類感染症(エボラ出血熱など7疾患)患者を受け入れられる感染症病床(2床)、結核病床20床を確保し、第1種感染症指定医療機関としての医療を提供した。

・県立北病院

精神科救急・急性期医療や児童思春期精神科医療などの充実を図るため、病棟再編工事を行っている。また、医療観察法に基づく指定入院医療機関として高度な医療を提供した

①精神科救急・急性期医療

多職種によるケース会議を開催し、患者の治療、退院促進、退院後のリハビリテーション等について、総合的で一貫した医療を提供した。

②児童思春期精神科医療

思春期に特有な精神疾患の治療について、児童思春期病棟を中心に、関係機関と連携した医療を提供している。また、思春期の精神科ショートケアを実施した。

③心神喪失者等医療観察法に基づく医療

医療観察法の指定入院医療機関として、多職種医療チームによる高度な医療を提供し、対象者の社会復帰を促進した。

○質の高い医療の提供

・医療従事者の確保

①医師の育成・確保

質の高い医療を提供するため、研修医募集の積極的な広報活動を展開するとともに、学生向けの研修会や研修医向けの実践的講義等を実施した。

また、医師の業務負担軽減のため、医療クラークを導入している。

②7対1看護体制の維持

きめ細やかで行きとどいた看護を実施するために、適切な運用病床や看護師の配置に努め、7対1看護体制を維持した。

看護師等の仕事と育児が両立できる働きやすい職場環境の整備の一環として、院内託児所を整備した。

・医療の標準化と最適な医療の提供

クリニカルパスを推進し、電子化されたパスにより、診療情報の効率的な管理や医療スタッフ間のスムーズな情報の共有に努めている。

また、他のDPC参加病院の診察内容を分析し、各種医療資源（処置、検査、投薬、手術等）の投下状況を把握することにより、医療の標準化や効率化に取り組んだ。

・高度医療機器の計画的な更新・整備

循環器X線診断システム、遺伝子解析システム等の更新・整備を行った。

○県民に信頼される医療の提供

・医療倫理の確立

医療倫理をテーマにした院内医療従事者研修会を2回開催した。

・患者・家族との信頼・協力関係の構築

インフォームド・コンセントや地域連携センターによる病棟回診、看護部独自の、患者家族に看護計画の内容を伝えるケアにより、信頼関係を構築している。

・医薬品等に関する情報の的確な提供

患者とのコミュニケーションを図るとともに、情報システムを活用し、処方薬の薬効や服薬方法についてわかりやすく説明し、患者が納得して服用できるように服薬指導を実施した。

（患者数2, 522人、指導回数2, 703件）

・患者サービスの向上

最前線での患者サービスの向上を目的として、院長をはじめ、医師が総合窓口立ち、看護及び事務部門と協力し、医療相談や患者への診察案内を行った。

また、入院患者や外来患者を対象とした満足度調査を実施した。

・ **診療情報の適切な管理**

カルテの記載内容について、診療録管理委員会が中心となって適切な記載方法を院内に周知している。

患者・家族に対する診療情報の開示を適切に実施した。

・ **診療支援システムの充実**

スムーズな医事業務が行えるよう、県立北病院において平成25年3月4日から、電子カルテ、オーダーリングシステム、医事会計システム等を中心とした診療支援システムを稼働させている。

・ **医療安全に関する情報の収集・分析**

リスクマネージャーがインシデントレポートを集計、分析して（3,079件）医療安全委員会、病院会議へ報告し、必要に応じ院内インフォメーションで周知している。

また、全職員を対象とした医療安全研修会を実施した。（4回 1,398名参加）

○ **医療に関する調査及び研究**

・ **新薬開発等への貢献**

新薬の開発等に貢献するため、治療の効果や安全性を確認するための治験を積極的に実施し、ホームページ等でも公開している。

・ **各種調査研究の推進**

中央病院の「病院会議」に第2部を設け、各診療科の診療内容、治療成績、最近のトピック、今後の展望など、各科の特色の相互理解を深め、かつ、今後の医療に関する調査・研究課題を探索し、研究を行っている。

○ **医療に関する技術者の研修**

・ **医療従事者の研修の充実**

認定看護師等の資格所得を支援し、現在、認定看護師が15名在籍している。

医師の専門性の向上を図るため、国内外の各種学会に積極的に参画するとともに、院内学術会議を実施している。

・ **県内の医療水準の向上**

がん医療従事者研修会（10回）やエイズ研修会（2回）を実施した。

また、看護師、薬剤師の実習生の受け入れを実施した。

（看護師718人、薬剤師2人）

○ **医療に関する地域への支援**

・ **地域医療機関との協力体制の強化**

地域連携センターを中心に、地域の医療機関との連携を図るとともに、紹介率・逆紹介率の向上に努め、紹介状専用窓口を設置するとともに、紹介状に対する返書作成を推進した。

・ **地域医療への支援**

医療機器の共同利用を推進するため、開業医からの依頼により、CT、MRI、RI等の放射線検査機器を活用した依頼検査を実施した。

また、初期臨床研修プログラムや後期研修プログラムの充実により、研修医の派遣協力型病院が9カ所から10カ所になり、地域への医師の定着を促す機会が増大した。

公的医療機関への地域医療支援、応援協力の仕組みの検討を行い、公的医療機関の外来業務に対し職員の派遣を行う実施要綱を平成24年度に制定した。

県内の地域医療機関に勤務する自治医科大学の卒業生の研修を中央病院で受入れた（飯富病院5人、都留病院1人、境川診療所3人、道志診療所1人、南部診療所1人）。

・社会的な要請への協力

救急救命士の育成のため、就業前実習、再教育実習、薬剤投与実習等を実施した。

（再教育実習等177名、就業前15名、臨床8名、気管挿管2名、メディカルオフィサー4名）

また、県立大学等の看護師養成機関の授業や研修等に職員を講師として派遣している。

○災害時における医療救護

・医療救護活動の拠点機能

大規模災害時に基幹災害拠点病院としての機能を発揮するため、ボランティアも参加した大規模災害時対応訓練を実施した。また、DMATチームの医師、調整員、（事務職）が県外中央研修に参加した。

中央自動車道笹子トンネル崩落事故現場である大月市、甲州市へ、12月2日から3日まで、DMATチームを派遣し、医療救護活動を展開した。

・他県等の医療救護への協力

9月に、静岡県が実施する総合防災訓練へDMATチームを派遣した。

○経営基盤を強化する収入の確保、費用の削減

・診療報酬請求の事務の強化

診療報酬の迅速かつ適正な管理を行うため、医事業務担当職員を増員し、診療報酬請求体制の強化を図った。また、診療報酬の研修会を開催した。

・料金収入の見直し

医師事務補助体制加算を設定するとともに、新生児治療回復室入院医療管理料を設定した。

・多様な契約方法の活用

業務契約、保守点検委託契約等は、複数年契約を実施し、薬品については、スケールメリットを創出するため、購入額を均等化したグループごとに入札を行い、値引率の競争性を確保した。

○事務部門の専門性の向上

今後の病院経営管理部門の職員を計画的に育成するため、試験職種に、通常採用分に加え、民間企業等の職務経験枠を設け、病院機構事務職員採用試験を実施した。

また、紛争、交渉や訴訟等の法的手続きにおいては、迅速かつ適切な対応が要求されるため、高度な知識や経験をもった弁護士に委託している。

○経営参画意識を高める組織文化の醸成

・ 経営関係情報の周知

中央病院の「病院会議」、北病院の「院内連絡会議」において、病院全体の情報交換や意見交換、共通認識の醸成を行い、各科の入院、外来の稼働額を前年同期と比較図示化し、前年同月の稼働減額の科については、その要因を探り、対策を立てることにより、経営改善につながった。この事実を病院会議出席メンバーが知ることにより、経営参画意識が高まった。

・ 職員提案の奨励

病院経営の改善を目的とする全職員を対象とした職員提案を募集したところ30件の提案があり、うち3件が優秀賞を受賞した。

○効率的な運営体制

効率的で効果的な管理運営を図るため、本部と病院との適切な権限、事務分掌配分は事務取扱規程を遵守し、業務の集約化のため、薬品や医療ガスの購入については、契約を一本化した。

財政状況については、外来収益等が増加し、経常利益は前年を上回る18億2千百万円の黒字となり、純利益は16億5千2百万円で前年度を大幅に上回った。

(平成23年度純利益：8億9千万円(85.6%増))

○保健医療行政への協力

がん診療、第三次救急救命医療、周産期医療、難病医療等で県の重要施策に積極的に協力・貢献している。

附 属 资 料

目 次

○ 県立中央病院

1	入院患者の状況	
(1)	入院患者数	1
(2)	科別1日平均入院患者数	2
(3)	月別入院患者数	3
(4)	入院患者利用状況	4
2	外来患者の状況	
(1)	外来患者数	5
(2)	科別1日平均外来患者数	5
(3)	月別外来患者数	6
(4)	外来初診患者利用状況	7
3	手術件数	8

○ 県立北病院

1	入院患者の状況	
(1)	入院患者数	9
(2)	科別1日平均入院患者数	9
(3)	月別入院患者数	10
(4)	入院患者利用状況	10
2	外来患者の状況	
(1)	外来患者数	11
(2)	科別1日平均外来患者数	11
(3)	月別外来患者数	12
(4)	外来初診患者利用状況	12

県立中央病院

1 入院患者の状況

(1) 入院患者数

		21年度	22年度	23年度	24年度
入院延患者数	一般病床	193,186 人	183,649 人	170,663 人	167,000 人
	結核病床	3,914	3,078	2,414	2,853
	感染症病床	6	0	0	0
	計	197,106	186,727	173,077	169,853
病床利用率		78.2 %	75.9 %	70.5 %	71.5 %
平均在院日数		15.9 日	14.0 日	12.9 日	12.9 日

(2) 科別1日平均入院患者数

区分	年度	21年度	22年度	23年度	24年度
内科	人	163.8	153.3	143.0	132.0
精神科		0.0	0.0	0.0	0.0
神経内科		0.1	0.0	0.0	0.0
小児科		41.0	45.4	41.5	44.0
外科		85.4	74.9	62.5	57.6
整形外科		43.3	34.0	37.0	43.0
形成外科		4.9	4.4	4.0	4.8
脳神経外科		26.1	24.3	21.6	24.6
心臓血管外科		25.4	25.6	24.8	24.2
小児外科		5.8	5.5	4.5	4.8
皮膚科		5.0	4.5	4.8	3.8
泌尿器科		12.7	13.3	12.1	14.4
産科		26.5	24.8	25.9	22.3
婦人科		29.5	27.9	22.7	15.6
眼科		12.2	12.4	11.4	10.0
耳鼻咽喉科		14.0	14.2	11.9	11.8
麻酔科		0.1	0.0	0.0	0.2
緩和ケア		12.3	12.4	12.7	11.4
放射線科		0.0	0.0	0.0	0.0
口腔外科		6.6	6.4	5.3	4.8
救命救急センター		14.6	19.7	20.8	28.3
結核		10.7	8.4	6.6	7.8
感染症		0.0	0.0	0.0	0.0
計		540.0	511.6	472.9	465.4

(3) 24年度入院患者数

	4月	5月	6月	7月	8月	9月	10月	11月	12月	1月	2月	3月	計	構成比 %
内科	4,147	3,958	3,751	3,583	3,760	3,647	4,156	4,115	4,075	4,642	4,126	4,226	48,186	28.85
精神科													0	0.00
神経内科													0	0.00
小児科	1,432	1,253	1,390	1,419	1,232	1,343	1,379	1,409	1,377	1,290	1,197	1,345	16,066	9.62
外科	1,616	1,686	1,776	1,823	1,727	1,925	2,007	1,794	1,746	1,509	1,678	1,749	21,036	12.60
整形外科	1,077	1,269	1,051	1,235	1,218	1,232	1,284	1,434	1,483	1,446	1,473	1,506	15,708	9.41
形成外科	142	110	144	202	164	188	119	194	138	117	124	111	1,753	1.05
脳神経外科	797	677	636	822	721	691	718	773	730	936	794	679	8,974	5.37
心臓血管外科	821	796	615	727	594	656	678	835	820	865	685	727	8,819	5.28
小児外科	78	101	159	92	189	130	120	158	156	172	160	219	1,734	1.04
皮膚科	181	120	78	101	102	158	138	114	85	69	118	137	1,401	0.84
泌尿器科	406	415	500	344	485	444	433	493	545	375	412	413	5,265	3.15
産科	657	872	677	717	765	732	596	499	714	650	587	658	8,124	4.86
婦人科	361	513	500	620	603	532	577	390	388	368	420	418	5,690	3.41
眼科	296	363	325	304	296	251	344	317	288	269	299	291	3,643	2.18
耳鼻咽喉科	395	437	444	347	309	471	297	263	357	310	364	315	4,309	2.58
麻酔科	0	0	0	19	31	11	0	0	0	0	0	0	61	0.04
緩和ケア科	325	300	342	370	290	385	387	292	333	382	349	414	4,169	2.50
放射線科													0	0.00
口腔外科	137	115	129	181	102	129	231	157	98	147	153	171	1,760	1.05
救命救急センター	794	697	721	848	825	762	898	966	934	936	871	1,060	10,312	6.17
計	13,662	13,682	13,238	13,754	13,413	13,687	14,362	14,203	14,267	14,483	13,810	14,439	167,000	100.00
一日平均	455.4	441.4	441.3	443.7	432.7	456.2	463.3	473.4	460.2	467.2	493.2	465.8	457.5	
内科	271	263	322	246	339	424	268	158	173	127	107	155	2,853	100.00
その他													0	0.00
計	271	263	322	246	339	424	268	158	173	127	107	155	2,853	100.00
一日平均	9.0	8.5	10.7	7.9	10.9	14.1	8.6	5.3	5.6	4.1	3.8	5.0	7.8	
内科													0	
その他													0	
計													0	0.00
一日平均													0	
合計	13,933	13,945	13,560	14,000	13,752	14,111	14,630	14,361	14,440	14,610	13,917	14,594	169,853	
一日平均	464.4	449.8	452.0	451.6	443.6	470.4	471.9	478.7	465.8	471.3	497.0	470.8	465.4	
(延べ日数)	30	31	30	31	31	30	31	30	31	31	28	31	365	

(4) 入院患者利用状況

	入院患者数		入院患者数 A	患者数		退院患者数 B	延べ入院患者数 C	1日平均患者数	病床回転率 $\frac{\text{延べ日数}}{\text{平均在院日数}}$	平均在院日数 $2C / (A+B)$
	前年度からの繰越	入院患者数		総	数					
内科	160	3,572	3,732	3,570	48,186	132.0	27.0	13.5		
精神科		0	0	0	0	0.0	0.0	0.0		
神経内科		0	0	0	0	0.0	0.0	0.0		
小児科	43	882	925	892	16,066	44.0	20.2	18.1		
外科	58	1,531	1,589	1,541	21,036	57.6	26.7	13.7		
整形外科	32	737	769	827	15,708	43.0	18.2	20.1		
形成外科	2	163	165	170	1,753	4.8	34.7	10.5		
脳神経外科	26	421	447	439	8,974	24.6	17.5	20.9		
心臓血管外科	23	520	543	526	8,819	24.2	21.6	16.9		
小児外科	4	313	317	310	1,734	4.8	65.6	5.6		
皮膚科	9	113	122	122	1,401	3.8	30.6	11.9		
泌尿器科	10	888	898	879	5,265	14.4	61.2	6.0		
産科	43	776	819	769	8,124	22.3	34.7	10.5		
婦人科	15	706	721	704	5,690	15.6	45.2	8.1		
眼科	11	638	649	641	3,643	10.0	64.1	5.7		
耳鼻咽喉科	15	450	465	453	4,309	11.8	38.2	9.5		
麻酔科		1	1	1	61	0.2	0.0	0.0		
緩和ケア科	10	106	116	172	4,169	11.4	12.2	30.0		
放射線科		0	0	0	0	0.0	0.0	0.0		
口腔外科	4	151	155	152	1,750	4.8	31.6	11.6		
救命救急センター	21	1,171	1,192	1,009	10,312	28.3	38.6	9.5		
一般計	486	13,139	13,625	13,177	167,000	457.5	28.8	12.7		
結核		44	44	39	2,853	7.8	5.3	68.7		
感染症			0			0.0	0.0	0.0		
合計	486	13,183	13,669	13,216	169,853	465.4	28.4	12.9		

2 外来患者の状況

(1) 外来患者数

年度		21年度	22年度	23年度	24年度
外延患者 来数	初診	32,903	29,525	28,361	27,957
	再診	225,365	244,755	253,618	243,601
	計	258,268	274,280	281,979	271,558

(2) 科別1日平均外来患者数

年度		21年度	22年度	23年度	24年度
内科	人	352.2	402.1	403.8	364.2
精神科		16.3	12.8	11.8	11.6
神経内科		21.3	13.6	11.6	11.6
小児科		34.2	35.1	36.8	37.2
外科		84.7	85.6	85.7	83.5
整形外科		71.5	71.2	78.2	80.5
形成外科		17.6	16.1	14.4	18.7
脳神経外科		20.4	22.7	21.6	21.8
心臓血管外科		29.2	29.6	29.5	29.5
小児外科		15.4	15.3	14.8	15.5
皮膚科		49.1	48.3	51.2	50.3
泌尿器科		50.1	53.3	58.2	62.2
産科		46.4	42.9	49.2	46.0
婦人科		64.3	70.5	67.0	45.4
眼科		68.1	69.1	70.3	67.9
耳鼻咽喉科		26.8	28.9	27.8	25.9
麻酔科		13.1	12.6	10.5	10.1
緩和ケア		1.8	2.1	3.3	3.0
放射線科		32.0	38.7	40.4	47.5
口腔外科		22.2	21.1	23.7	22.9
救命救急センター		4.7	5.1	6.6	10.2
透析		26.0	32.2	39.6	43.1
計		1,067.2	1,128.7	1,155.7	1,108.4

(3) 24年度外来患者数

	4月	5月	6月	7月	8月	9月	10月	11月	12月	1月	2月	3月	計	構成比 %
内科	7,637	7,763	7,313	7,598	7,444	6,878	7,808	7,548	7,441	7,287	7,221	7,288	89,226	32.9
精神科	257	280	235	266	260	214	253	244	227	217	181	216	2,850	1.0
神経内科	243	231	237	258	228	213	250	245	242	238	224	223	2,832	1.0
小児科	738	711	762	756	901	674	776	733	790	803	668	799	9,111	3.4
外科	1,713	1,747	1,579	1,780	1,646	1,648	1,786	1,820	1,829	1,669	1,635	1,614	20,466	7.5
整形外科	1,498	1,682	1,795	1,666	1,799	1,551	1,694	1,657	1,665	1,506	1,519	1,689	19,721	7.3
形成外科	266	338	361	367	398	416	424	431	334	361	384	493	4,573	1.7
脳外科	404	429	463	462	435	393	506	433	471	451	408	474	5,329	2.0
心臓外科	624	611	643	598	592	553	634	596	624	545	598	611	7,229	2.7
小児外科	308	318	315	325	340	281	364	293	320	308	276	357	3,805	1.4
皮膚科	981	1,059	1,021	1,116	1,113	978	1,104	1,026	941	970	929	1,082	12,320	4.5
泌尿器科	1,196	1,293	1,234	1,166	1,413	1,094	1,377	1,306	1,271	1,265	1,289	1,328	15,232	5.6
産科	955	967	862	887	911	881	961	945	937	965	935	1,051	11,257	4.1
婦人科	1,027	1,078	922	986	948	881	1,014	801	840	827	871	915	11,110	4.1
眼科	1,422	1,418	1,465	1,342	1,484	1,184	1,518	1,376	1,497	1,254	1,307	1,365	16,632	6.1
耳鼻科	514	536	547	591	533	536	560	534	487	480	497	539	6,354	2.3
麻酔科	206	215	195	193	189	216	221	218	205	211	191	213	2,473	0.9
緩和ケア	71	81	73	74	64	53	55	46	43	55	61	58	734	0.3
放射線科	782	880	1,057	1,055	947	868	1,202	875	976	952	1,004	1,032	11,630	4.3
口腔外科	407	494	487	509	482	430	479	479	402	411	464	573	5,617	2.1
救命救急センター	161	163	135	182	233	172	252	243	224	249	253	229	2,496	0.9
透視	859	882	861	897	967	850	923	824	847	916	836	899	10,561	3.9
計	22,269	23,176	22,562	23,074	23,327	20,964	24,161	22,673	22,613	21,940	21,751	23,048	271,558	100.0
1日平均	1,113.5	1,103.6	1,074.4	1,098.8	1,014.2	1,103.4	1,098.2	1,079.7	1,190.2	1,154.7	1,144.8	1,152.4	1,108.4	
実日数	20	21	21	21	23	19	22	21	19	19	19	20	245	

(4) 24年度外来初診患者利用状況

	4月		5月		6月		7月		8月		9月		10月		11月		12月		1月		2月		3月		計		一日平均患者数		一人平均通院回数B/A
	人	人	人	人	人	人	人	人	人	人	人	人	人	人	人	人	人	人	人	人	人	人	人	人	人	人	人	人	
内科	617	636	628	725	699	598	737	670	718	680	664	675	8,047	32.8	364.2	11.1													
精神科	3	1	4	5	3	2	1	1	3	0	1	2	26	0.1	11.6	116.3													
神経内科	5	3	8	8	5	5	8	9	7	9	4	5	76	0.3	11.6	38.5													
小児科	137	118	123	134	161	106	132	103	114	116	89	95	1,428	5.8	37.2	6.4													
外科	90	131	117	154	179	139	192	185	186	153	131	136	1,793	7.3	83.5	11.4													
整形外科	205	262	278	294	264	209	220	230	251	208	202	213	2,836	11.6	80.5	6.9													
形成外科	33	55	47	55	67	47	50	51	33	30	40	41	549	2.2	18.7	8.5													
脳外科	61	63	71	78	71	58	86	56	82	73	60	55	814	3.3	21.8	6.6													
心臓外科	41	55	44	47	45	43	40	52	44	46	50	38	545	2.2	29.5	13.4													
小児外科	43	44	49	42	39	31	54	43	45	42	47	54	533	2.2	15.5	7.1													
皮膚科	162	165	155	167	190	143	177	139	113	120	135	124	1,790	7.3	50.3	6.9													
泌尿器科	100	84	92	88	97	101	111	98	110	97	81	98	1,157	4.7	62.2	13.2													
産科	58	55	51	57	76	71	63	59	78	68	73	70	779	3.2	46.0	14.4													
婦人科	91	65	72	99	87	86	103	67	75	84	120	102	1,051	4.3	45.4	10.5													
眼科	87	98	76	80	108	91	117	115	87	75	83	83	1,100	4.5	67.9	15.1													
耳鼻科	114	127	138	150	135	128	139	142	105	120	119	112	1,529	6.2	25.9	4.2													
麻酔科	5	4	3	5	5	6	4	2	3	2	2	3	44	0.2	10.1	50.5													
緩和ケア科	2	6	5	1	3	4	5	7	7	7	6	4	57	0.2	3.0	15.0													
放射線科	12	15	15	17	24	35	19	25	19	25	16	23	245	1.0	47.5	47.5													
口腔外科	114	134	138	161	132	100	116	139	122	99	119	159	1,533	6.3	22.9	3.6													
救命救急センター	132	135	109	145	192	132	212	201	189	201	192	185	2,025	8.3	10.2	1.2													
透析	0	0	0	0	0	0	0	0	0	0	0	0	0		43.1														
計	2,112	2,256	2,223	2,512	2,582	2,135	2,586	2,394	2,391	2,256	2,234	2,277	27,957	114.1	1,108.4	9.7													
1日平均	105.6	107.4	105.9	119.6	112.3	112.4	117.5	114.0	125.8	118.7	117.6	113.9	114.1																
実日数	20	21	21	21	23	19	22	21	19	19	19	20	245																

5 手術件数

	21年度	22年度	23年度	24年度
内 科	640	707	774	809
精 神 科	0	0	0	0
神 経 内 科	0	0	0	0
小 児 科	0	0	0	0
外 科	786	812	754	781
整 形 外 科	546	647	722	808
形 成 外 科	291	245	274	280
脳 神 経 外 科	174	194	194	179
心 臓 血 管 外 科	572	594	548	502
小 児 外 科	244	238	198	234
皮 膚 科	18	15	15	19
泌 尿 器 科	429	454	459	483
産 科	268	261	250	273
婦 人 科	514	605	569	453
眼 科	608	712	788	799
耳 鼻 咽 喉 科	273	299	280	282
麻 酔 科	3	5	1	0
緩 和 ケ ア	0	0	0	0
放 射 線 科	0	0	0	0
口 腔 外 科	135	114	146	123
救命救急センター	28	35	37	60
計	5,529	5,937	6,009	6,085

県立北病院

1 入院患者の状況

(1) 入院患者数

	21年度	22年度	23年度	24年度
入院延患者数	62,166 人	65,305 人	64,100 人	57,614 人
病床利用率	85.2 %	89.5 %	87.6 %	78.9 %
平均在院日数	90.9 日	103.2 日	102.3 日	86.6 日

(2) 科別1日平均入院患者数

科別	年度	21年度	22年度	23年度	24年度
精神科		170.3 人	178.9 人	175.1 人	157.8 人

(3) 24年度入院患者数

	4月	5月	6月	7月	8月	9月	10月	11月	12月	1月	2月	3月	計	構成比
精神科	人 4,925	人 5,287	人 5,287	人 5,170	人 4,838	人 4,732	人 4,831	人 4,614	人 4,830	人 4,703	人 4,157	人 4,240	人 57,614	100.00
合計	4,925	5,287	5,287	5,170	4,838	4,732	4,831	4,614	4,830	4,703	4,157	4,240	57,614	100.00
一日平均 (延べ日数)	164.2 30	170.5 31	176.2 30	166.8 31	156.1 31	157.7 30	155.8 31	153.8 30	155.8 31	151.7 31	148.5 28	136.8 31	157.8 365	

(4) 入院患者利用状況

	入院患者数		延べ入院患者数 C	退院患者数 B	1日平均患者数	病床回転率 延べ日数 平均入院日数	平均入院日数 2C/(A+B)
	前年度からの繰越	総数					
精神科	人 168	人 650	人 818	人 680	人 157.8	人 4.2	日 86.6

2 外来患者の状況

(1) 外来患者数

区分		年度	21年度	22年度	23年度	24年度
外延 患者 来数	初診		765人	874人	812人	782人
	再診		56,778	59,002	58,601	57,816
	計		57,543	59,876	59,413	58,598

(2) 科別1日平均外来患者数

区分		年度	21年度	22年度	23年度	24年度
精	神	科	237.8人	246.4人	243.5人	239.2人

(3) 24年度外来患者数

	4月	5月	6月	7月	8月	9月	10月	11月	12月	1月	2月	3月	計	構成比
精神科	人 4,724	人 4,979	人 4,738	人 4,848	人 4,879	人 4,323	人 4,965	人 4,647	人 4,243	人 4,257	人 4,218	人 4,411	人 55,232	% 94.3
訪問看護	289	287	287	300	311	283	284	280	253	265	266	261	3,366	5.7
計	5,013	5,266	5,025	5,148	5,190	4,606	5,249	4,927	4,496	4,522	4,484	4,672	58,598	100.0
1日平均	250.7	250.8	239.3	245.1	225.7	242.4	238.6	234.6	236.6	238.0	236.0	233.6	239.2	
実日数	20	21	21	21	23	19	22	21	19	19	19	20	245	

(4) 24年度外来初診患者利用状況

	24年度外来初診患者利用状況												一人平均通院回数				
	4月	5月	6月	7月	8月	9月	10月	11月	12月	1月	2月	3月	計	新患者数A	延患者数B	B/A	回
精神科	人 50	人 89	人 76	人 90	人 73	人 59	人 64	人 63	人 49	人 55	人 54	人 60	人 782	人 3.2	人 239.2		74.7
計	50	89	76	90	73	59	64	63	49	55	54	60	782				
1日平均	2.5	4.2	3.6	4.3	3.2	3.1	2.9	3.0	2.6	2.9	2.8	3.0	3.2				
実日数	20	21	21	21	23	19	22	21	19	19	19	20	245				