

財 務 諸 表 等

平成25年度

(第4期事業年度)

自 平成25年4月1日

至 平成26年3月31日

地方独立行政法人山梨県立病院機構

目 次

貸借対照表	1
損益計算書	3
キャッシュ・フロー計算書	4
利益の処分に関する書類	5
行政サービス実施コスト計算書	6
注記事項	7
附属明細書	
(1)固定資産の取得及び処分並びに減価償却費の明細	12
(2)たな卸資産の明細	13
(3)PFIの明細	14
(4)有価証券の明細	15
(5)長期借入金の明細	16
(6)移行前地方債償還債務の明細	17
(7)引当金の明細	18
(8)資産除去債務の明細	19
(9)資本金及び資本剰余金の明細	20
(10)積立金等の明細及び目的積立金の取り崩しの明細	21
(11)運営費負担金債務及び運営費負担金収益の明細	22
(12)地方公共団体等からの財源措置の明細	23
(13)役員及び職員の給与の明細	24
(14)開示すべきセグメント情報	25
(15)医業費用及び一般管理費の明細	26
(16)上記以外の主な資産、負債、費用及び収益の明細	28

添付資料

決算報告書	(別冊)
-------	------

財 務 諸 表

貸借対照表
(平成26年3月31日)

【地方独立行政法人山梨県立病院機構】

(単位:円)

科目	金額		
資産の部			
I 固定資産			
1 有形固定資産			
土地		3,408,784,800	
建物	31,751,671,938		
建物減価償却累計額	▲ 7,216,719,499	24,534,952,439	
構築物	314,833,196		
構築物減価償却累計額	▲ 135,805,361	179,027,835	
器械備品	4,753,029,351		
器械備品減価償却累計額	▲ 1,835,677,285	2,917,352,066	
車両	19,162,130		
車両減価償却累計額	▲ 11,053,519	8,108,611	
その他有形固定資産		60,706,810	
建設仮勘定		94,515,480	
有形固定資産合計		31,203,448,041	
2 無形固定資産			
ソフトウェア		764,937,479	
ソフトウェア仮勘定		36,645,000	
電話加入権		154,000	
その他無形固定資産		706,193	
無形固定資産合計		802,442,672	
3 投資その他の資産			
投資有価証券		5,000,667,493	
長期前払消費税等		388,348,265	
破産更生債権等	243,611,765		
貸倒引当金	▲ 243,611,765	0	
投資その他の資産合計		5,389,015,758	
固定資産合計			37,394,906,471
II 流動資産			
現金及び預金		8,637,528,856	
有価証券		2,200,000,000	
未収金	3,978,923,501		
貸倒引当金	▲ 121,715,509	3,857,207,992	
医薬品		202,909,462	
診療材料		118,373,067	
貯蔵品		13,619,663	
流動資産合計			15,029,639,040
資産合計			52,424,545,511

貸借対照表
(平成26年3月31日)

【地方独立行政法人山梨県立病院機構】

(単位:円)

科目	金額		
負債の部			
I 固定負債			
資産見返負債			
資産見返補助金等	1,604,202,504		
資産見返物品受贈額	131,907,883	1,736,110,387	
長期借入金		3,963,250,000	
移行前地方債償還債務		30,147,159,057	
引当金			
退職給付引当金	5,922,744,435		
役員退職慰労引当金	3,998,400		
環境対策引当金	103,010,000		
診療報酬自主返還引当金	635,838,721	6,665,591,556	
資産除去債務		1,890,000	
長期PFI債務		286,428,889	
固定負債合計			42,800,429,889
II 流動負債			
預り補助金		856,940	
一年以内返済予定移行前地方債償還債務		1,667,870,654	
一年以内返済予定長期借入金		619,250,000	
未払金		2,959,076,919	
一年以内返済予定PFI債務		46,084,032	
未払消費税等		5,985,659	
前受金		26,039,508	
預り金		78,623,002	
引当金			
賞与引当金		426,437,938	
流動負債合計			5,830,224,652
負債合計			48,630,654,541
純資産の部			
I 資本金			
設立団体出資金		243,220,940	
資本金合計			243,220,940
II 資本剰余金			
資本剰余金		29,617,800	
資本剰余金合計			29,617,800
III 利益剰余金			
建設改良積立金		2,542,000,000	
積立金		310,176,484	
当期末処分利益		668,875,746	
(うち当期総利益)		(668,875,746)	
利益剰余金合計			3,521,052,230
純資産合計			3,793,890,970
負債純資産合計			52,424,545,511

損益計算書
(平成25年4月1日 ～ 平成26年3月31日)

【地方独立行政法人山梨県立病院機構】

(単位:円)

科目	金額	
営業収益		
医業収益		
入院収益	11,961,744,968	
外来収益	5,345,768,949	
その他医業収益	474,868,372	
保険等査定減	▲ 47,403,021	17,734,979,268
運営費負担金収益		3,415,542,000
補助金等収益		
国庫補助金	380,384	
県補助金	286,988,445	287,368,829
資産見返負債戻入		
資産見返補助金戻入	105,975,774	
資産見返物品受贈額戻入	82,343,832	188,319,606
営業収益合計		21,626,209,703
営業費用		
医業費用		
給与費	9,032,311,864	
材料費	5,117,450,920	
減価償却費	2,496,085,128	
経費	2,923,524,551	
研究研修費	82,288,131	19,651,660,594
一般管理費		
給与費	123,812,222	
経費	29,095,766	152,907,988
営業費用合計		19,804,568,582
営業利益		1,821,641,121
営業外収益		
運営費負担金収益		306,829,000
財務収益		
預金利息	4,534,149	
有価証券利息	27,816,580	32,350,729
雑収益		
実習料収益	12,855,707	
院内駐車場使用料	36,850,582	
賃貸借収益	61,582,186	
その他雑収益	28,308,818	139,597,293
営業外収益合計		478,777,022
営業外費用		
財務費用		
移行前地方債利息	415,789,711	
長期借入金利息	6,046,301	
その他財務費用	5,232,395	427,068,407
資産に係る控除対象外消費税償却額		98,311,545
雑支出		402,958,091
営業外費用合計		928,338,043
経常利益		1,372,080,100
臨時損失		
固定資産除却損		67,365,633
その他臨時損失		635,838,721
臨時損失合計		703,204,354
当期純利益		668,875,746
当期総利益		668,875,746

キャッシュ・フロー計算書
(平成25年4月1日 ～ 平成26年3月31日)

【地方独立行政法人山梨県立病院機構】

(単位:円)

I 業務活動によるキャッシュ・フロー	
材料の購入による支出	▲ 5,361,265,916
人件費支出	▲ 9,049,527,889
その他業務支出	▲ 3,048,296,404
医業収入	17,651,817,877
運営費負担金収入	2,405,369,000
補助金等収入	294,824,328
駐車場収入	35,776,700
その他	123,933,579
小計	3,052,631,275
利息の受取額	29,506,537
利息の支払額	▲ 429,491,116
業務活動によるキャッシュ・フロー	2,652,646,696
II 投資活動によるキャッシュ・フロー	
有価証券の取得による支出	▲ 5,200,900,000
有価証券の売却による収入	4,200,000,000
定期預金の預入による支出	▲ 4,400,000,000
定期預金の払出による収入	3,900,000,000
有形固定資産の取得による支出	▲ 1,932,499,916
無形固定資産の取得による支出	▲ 198,790,305
補助金等収入	279,606,551
投資活動によるキャッシュ・フロー	▲ 3,352,583,670
III 財務活動によるキャッシュ・フロー	
長期借入れによる収入	2,568,000,000
長期借入金の返済による支出	▲ 324,750,000
移行前地方債償還債務の償還による支出	▲ 1,734,584,119
PFI債務の返済による支出	▲ 45,374,523
運営費負担金収入	1,317,002,000
財務活動によるキャッシュ・フロー	1,780,293,358
IV 資金増加額	1,080,356,384
V 資金期首残高	4,957,172,472
VI 資金期末残高	6,037,528,856

利益の処分に関する書類(案)

【地方独立行政法人山梨県立病院機構】

(単位:円)

I 当期末処分利益			668,875,746
当期総利益		668,875,746	
II 利益処分額			
積立金		875,746	
建設改良積立金	<u>668,000,000</u>	<u>668,000,000</u>	<u>668,875,746</u>

(注)建設改良積立金は、中期計画で定めている病院施設や医療機器の整備費用等に充てます。

行政サービス実施コスト計算書
(平成25年4月1日 ~ 平成26年3月31日)

【地方独立行政法人山梨県立病院機構】

(単位:円)

科目	金額		
I 業務費用			
(1) 損益計算書上の費用			
医業費用	19,651,660,594		
一般管理費	152,907,988		
営業外費用	928,338,043		
臨時損失	703,204,354	21,436,110,979	
(2) (控除) 自己収入等			
医業収益	▲ 17,734,979,268		
賃貸借収益等	▲ 171,948,022	▲ 17,906,927,290	
業務費用合計			3,529,183,689
(うち減価償却充当補助金相当額)			(188,319,606)
II 機会費用			
地方公共団体出資等の機会費用	1,746,168		1,746,168
III 行政サービス実施コスト			3,530,929,857

注 記 事 項

I 重要な会計方針

1 運営費負担金収益の計上基準

期間進行基準を採用しております。

ただし、建設改良に要する経費(移行前地方債元金利息償還金に要する経費等)については費用進行基準を採用しております。

2 減価償却の会計処理方法

(1)有形固定資産

定額法を採用しております。

なお、主な資産の耐用年数は以下のとおりであります。

建物	2～47年
構築物	2～25年
器械備品	2～19年
車両	2～6年

(2)無形固定資産

定額法を採用しております。

なお、法人内利用のソフトウェアについては、法人内における利用可能期間(5年)に基づいて償却しております。

3 退職給付に係る引当金及び見積額の計上基準

職員の退職給付に備えるため、当事業年度末における退職給付債務の見込額に基づき計上しております。

過去勤務債務は、その発生時における職員の平均残存勤務期間内の一定の年数(10年)により按分した額を費用処理しております。

数理計算上の差異は、即時費用処理しております。

4 役員退職慰労引当金の計上基準

役員の退職慰労金の支出に備えるため、役員退職手当規程に基づく期末要支給額を計上しております。

5 貸倒引当金の計上基準

債権の貸倒れによる損失に備えるため、一般債権については貸倒実績率により、貸倒懸念債権等特定の債権については個別に回収可能性を検討し、回収不能見込額を計上しております。

6 賞与引当金の計上基準

役職員に対して支給する賞与に備えるため、当事業年度に負担すべき支給見込額を計上

しております。

7 環境対策引当金の計上基準

PCB(ポリ塩化ビフェニル)の処分等に係る支出に備えるため、今後発生すると見込まれる金額を計上しております。

8 診療報酬自主返還引当金の計上基準

診療報酬の自主返還に備えるため、今後発生すると見込まれる金額を計上しています。

9 有価証券の評価基準及び評価方法

満期保有目的債券については、償却原価法によっております。

10 たな卸資産の評価基準及び評価方法

医薬品、診療材料及び貯蔵品とも最終仕入原価法に基づく低価法によっております。

11 行政サービス実施コスト計算書における機会費用の計上方法

10年利付国債の平成26年3月末における利回りを参考に0.640%で計算しております。

12 消費税等の会計処理

消費税及び地方消費税の会計処理は、税抜き方式によっております。

なお、固定資産に係る控除対象外消費税は長期前払消費税等に計上し、10年間で均等償却を行っております。

II 損益計算書関係

その他臨時損失について

その他臨時損失のうち主なものは、平成24年度に、厚生労働省、関東信越厚生局、山梨県による指導において、算定要件を満たさない診療報酬の請求があったとの指摘等を受けた項目についての自主返還額635,838,721円であります。

III キャッシュ・フロー計算書関係

1 資金の期末残高と貸借対照表に掲記されている科目の金額との関係

現金及び預金勘定	8,637,528,856円
現金及び預金勘定のうち定期預金	<u>▲2,600,000,000円</u>
資金期末残高	6,037,528,856円

2 重要な非資金取引

該当事項はありません。

IV オペレーティング・リース取引関係

該当事項はありません。

V 固定資産の減損関係

1 固定資産のグルーピングの方法

当法人においては、継続的に収支の把握を行っている各病院単位を1つの資産グループとしたうえで、重要な遊休資産については別途独立した資産グループとして扱っております。

2 共用資産の概要及び減損の兆候の把握等における取扱い方法

当法人においては、共用資産はありません。

VI 退職給付関係

1 退職給付債務に関する事項

退職給付債務(A)	▲5,164,463,160 円
未認識過去勤務債務(B)	▲758,281,275 円
未認識数理計算上の差異(C)	0 円
退職給付引当金(D)=(A)+(B)+(C)	▲5,922,744,435 円

2 退職給付費用に関する事項

勤務費用	390,396,825 円
利息費用	26,519,908 円
県派遣職員負担分	30,671,000 円
過去勤務債務の費用処理額	▲85,843,164 円
数理計算上の差異の費用処理額	<u>512,702,432 円</u>
退職給付費用	874,447,001 円

3 退職給付債務等の計算の基礎に関する事項

割引率	0.80%
退職給付見込額の期間配分方法	期間定額基準
過去勤務債務の処理年数	10年
数理計算上の差異の処理年数	発生年度に一括処理

VII 金融商品の時価等に関する事項

1 金融商品の状況に関する事項

当法人は、資金運用については預金並びに国債、地方債及び政府保証債等に限定しております。

未収債権等に係る回収リスクは、債権管理規程等に沿ってリスク低減を図っております。また投資有価証券は、地方独立行政法人法第43条の規定等に基づき、国債、地方債、政府保証債その他総務省令で定める有価証券のみを保有しており株式等は保有しておりません。

2 金融商品の時価等に関する事項

期末日における貸借対照表計上額、時価及びこれらの差額については、次のとおりであります。

(単位:円)

	貸借対照表計上額(※1)	時価(※1)	差額
(1) 投資有価証券及び有価証券 満期保有目的の債券	7,200,667,493	7,263,400,000	62,732,507
(2) 現金及び預金	8,637,528,856	8,637,528,856	0
(3) 未収金	3,978,923,501	3,978,923,501	0
(4) 移行前地方債償還債務	(31,815,029,711)	(33,625,757,602)	▲1,810,727,891
(5) 長期借入金	(4,582,500,000)	(4,581,874,779)	625,221

(※1)負債に計上されているものについては、()で示しております。

(注1)金融商品の時価の算定方法

(1) 投資有価証券及び有価証券

これらの時価については、日本証券業協会が公表している公社債店頭売買参考統計値によっております。

(2) 現金及び預金、(3) 未収金

短期間で決済されるため、時価は帳簿価額にほぼ等しいことから、当該帳簿価額によっております。

(4) 移行前地方債償還債務、(5) 長期借入金

これらの時価については、元利金の合計額を新規に同様の借入又は、取引を行った場合に想定される利率で割り引いて算定する方法によっております。

VIII 資産除去債務に関する事項

資産除去債務のうち貸借対照表に計上しているもの

(1) 資産除去債務の概要

所有するリニアック装置の処分時における放射性同位元素の除去費について、資産除去債務を計上しております。

(2) 資産除去債務の金額の算定方法

当該リニアック装置は、すでに使用見込期間(6年)を経過しており、今後の使用見込期間の判断が困難であるため、割引計算は行っておりません。

(3) 当事業年度における資産除去債務の総額の増減

当事業年度における資産除去債務の残高の推移は以下のとおりであります。

期首残高 1,890,000 円

法令の改正による増加額	0 円
当事業年度末残高	1,890,000 円

IX 重要な債務負担行為
該当事項はありません。

X 重要な後発事象
該当事項はありません。

財 務 諸 表

(附屬明細書)

附属明細書

(1) 固定資産の取得、処分、減価償却費(「第85特定施設である償却資産の減価に係る会計処理」及び「第88特定施設である有形固定資産の除去費用等の会計処理」による損益外減価償却相当額を含む。)及び減損損失累計額の明細

資産の種類	期首残高	当期増加額	当期減少額	期末残高	減価償却累計額		減損損失累計額		差引当期末残高	摘要
					当期償却額	減価償却累計額	当期損益外	減損損失累計額		
有形固定資産 (償却費損益内)										
建物	31,299,465,668	452,206,270	0	31,751,671,938	7,216,719,499	1,767,467,448	0	24,534,952,439		
構築物	304,001,701	10,831,495	0	314,833,196	135,805,361	27,111,144	0	179,027,835		
器械備品	3,673,235,590	1,392,241,176	312,437,415	4,753,029,351	1,835,677,285	606,936,648	0	2,917,352,066		
車両	17,570,380	1,591,750	0	19,162,130	11,053,519	2,504,167	0	8,108,611		
計	35,294,263,339	1,856,870,691	312,437,415	36,838,696,615	9,199,255,664	2,404,019,407	0	27,639,440,951		
有形固定資産 (償却費損益外)										
構築物	0	0	0	0	0	0	0	0		
器械備品	0	0	0	0	0	0	0	0		
車両	0	0	0	0	0	0	0	0		
計	0	0	0	0	0	0	0	0		
非償却資産										
土地	3,408,784,800	0	0	3,408,784,800	0	0	0	3,408,784,800		
建設仮勘定	35,245,250	550,241,230	490,971,000	94,515,480	0	0	0	94,515,480		
その他の有形固定資産	60,706,810	0	0	60,706,810	0	0	0	60,706,810		
計	3,504,736,860	550,241,230	490,971,000	3,564,007,090	0	0	0	3,564,007,090		
土地	3,408,784,800	0	0	3,408,784,800	0	0	0	3,408,784,800		
建物	31,299,465,668	452,206,270	0	31,751,671,938	7,216,719,499	1,767,467,448	0	24,534,952,439		
構築物	304,001,701	10,831,495	0	314,833,196	135,805,361	27,111,144	0	179,027,835		
器械備品	3,673,235,590	1,392,241,176	312,437,415	4,753,029,351	1,835,677,285	606,936,648	0	2,917,352,066		(注1)
車両	17,570,380	1,591,750	0	19,162,130	11,053,519	2,504,167	0	8,108,611		
その他の有形固定資産	60,706,810	0	0	60,706,810	0	0	0	60,706,810		
建設仮勘定	35,245,250	550,241,230	490,971,000	94,515,480	0	0	0	94,515,480		
計	38,799,000,199	2,407,111,921	803,408,415	40,402,703,705	9,199,255,664	2,404,019,407	0	31,203,448,041		
ソフトウエア	608,806,146	704,261,032	459,094,043	853,973,135	89,035,656	92,012,117	0	764,937,479		
電話加入権	154,000	0	0	154,000	0	0	0	154,000		
その他の無形固定資産	800,000	0	0	800,000	93,807	53,604	0	706,193		
ソフトウエア仮勘定	0	36,645,000	0	36,645,000	0	0	0	36,645,000		
計	609,760,146	740,906,032	459,094,043	891,572,135	89,129,463	92,065,721	0	802,442,672		
投資有価証券	3,000,440,498	2,000,900,000	673,005	5,000,667,493	0	0	0	5,000,667,493		(注2)
長期前払消費税等	360,052,540	126,607,270	98,311,545	388,348,265	0	0	0	388,348,265		
破産更生債権	254,942,489	45,170,412	56,501,136	243,611,765	0	0	0	243,611,765		
貸倒引当金	-254,942,489	-30,180,604	-41,511,328	-243,611,765	0	0	0	-243,611,765		
計	3,360,493,038	2,142,497,078	113,974,358	5,389,015,758	0	0	0	5,389,015,758		

(注1) 当期増加額のうち主なものは次のとおりです。

- 器械備品
- 病院情報システム
- 生体情報モニタリングシステム
- 頭・腰部血管造影装置
- 電子カルテ端末
- 情報系システム用機器等

(注2) 当期増加額のうち主なものは次のとおりです。

- 投資有価証券
- 第161号商工債(3年)
- 山梨県公債債(10年)

(2)たな卸資産の明細

(単位:円)

種類	期首残高	当期増加額		当期減少額		期末残高	摘要
		当期購入・ 製造・振替	その他	払出・振替	その他(注)		
医薬品	123,042,831	3,486,989,202	0	3,400,845,850	6,276,721	202,909,462	
診療材料	93,351,359	1,704,049,422	0	1,676,960,855	2,066,859	118,373,067	
貯蔵品	13,598,159	25,685,629	0	25,664,125	0	13,619,663	
計	229,992,349	5,216,724,253	0	5,103,470,830	8,343,580	334,902,192	

(注)当期減少額のうちには、期限切れによる廃棄もしくは滅失した資産を記載しております。

(3) PFIの明細

事業名	事業概要	施設所有形態	契約先	契約期間	適用
山梨県立中央病院 駐車場整備運営事 業	山梨県立中央病院 駐車場の整備及び維 持管理業務	BTO	山梨県中央病院パ ーク株式会社	平成17年10月13日 ～ 平成33年4月30日	平成18年6月30日 引渡完了

(4) 有価証券の明細

① 流動資産として計上された有価証券

		(単位:円)				
	種類及び銘柄	取得価額	券面総額	貸借対照表計上額	当期費用に含まれた評価差額	摘要
満期保有目的債券	譲渡性預金	2,200,000,000	2,200,000,000	2,200,000,000	0	
	計	2,200,000,000	2,200,000,000	2,200,000,000	0	
貸借対照表計上額合計				2,200,000,000		

② 投資その他の資産として計上された有価証券

		(単位:円)				
	種類及び銘柄	取得価額	券面総額	貸借対照表計上額	当期費用に含まれた評価差額	摘要
満期保有目的債券	山梨県公募債10年	999,400,000	1,000,000,000	999,610,000	0	
	山梨県公募債10年	999,900,000	1,000,000,000	999,914,994	0	
	山梨県公募債10年	999,600,000	1,000,000,000	999,619,998	0	
	い第722号農林債	1,002,190,000	1,000,000,000	1,000,547,500	0	
	第161号商工債(3年)	1,001,300,000	1,000,000,000	1,000,975,001	0	
貸借対照表計上額合計		5,002,390,000	5,000,000,000	5,000,667,493	0	

(5) 長期借入金の明細

(単位:円)

区分	期首残高	当期増加	当期減少	期末残高	平均利率(%)	返済期限	摘要
平成22年度建設改良資金貸付金	413,250,000	0	137,750,000	275,500,000	0.497	H28.3.31	
平成22年度建設改良資金貸付金(繰越分)	62,000,000	0	15,500,000	46,500,000	0.343	H29.3.31	
平成23年度建設改良資金貸付金	686,000,000	0	171,500,000	514,500,000	0.343	H29.3.31	
平成23年度建設改良資金貸付金(繰越分)	10,000,000	0	0	10,000,000	0.150	H30.3.31	
平成24年度建設改良資金貸付金	1,168,000,000	0	0	1,168,000,000	0.150	H30.3.31	
平成24年度建設改良資金貸付金(繰越分)		230,000,000		230,000,000	0.244	H31.3.31	
平成25年度建設改良資金貸付金		2,338,000,000		2,338,000,000	0.244	H31.3.31	
計	2,339,250,000	2,568,000,000	324,750,000	4,582,500,000			

(6) 移行前地方債償還債務の明細

銘柄	期首残高	当期増加	当期減少	期末残高	利率(%)	償還期限	摘要
大蔵省 資金運用部貸付金 第09001号	728,035,573	0	41,762,393	686,273,180	2.100	H40.3.1	
大蔵省 資金運用部貸付金 第10001号	1,415,649,761	0	75,297,260	1,340,352,501	2.100	H41.3.1	
大蔵省 資金運用部貸付金 第11001号	2,465,598,180	0	123,103,220	2,342,494,960	2.000	H42.3.1	
公営企業金融公庫 H13-070-0073-0	1,277,743,269	0	70,456,833	1,207,286,436	0.800	H42.3.20	
公営企業金融公庫 H14-070-0126-0	918,470,404	0	49,736,352	868,734,052	0.300	H43.3.20	
総務省 簡易生命保険資金 長02第314800号	691,667,025	0	32,650,530	659,016,495	0.700	H45.3.31	
公営企業金融公庫 H15-070-0129-0	874,603,997	0	40,481,834	834,122,163	0.700	H44.3.20	
財務省 財政融資資金貸付金 第14009号	1,200,575,456	0	49,548,687	1,151,026,769	0.600	H46.3.1	
財務省 財政融資資金貸付金 第12011号	11,408,080,815	0	553,139,755	10,854,941,060	0.900	H44.3.1	
財務省 財政融資資金貸付金 第13010号	2,147,399,775	0	100,392,265	2,047,007,510	0.700	H45.3.1	
公営企業金融公庫 H16-070-0129-0	3,069,662,609	0	132,676,307	2,936,986,302	1.500	H45.3.20	
財務省 財政融資資金貸付金 第15026号	1,448,819,358	0	56,039,632	1,392,779,726	1.500	H47.3.1	
財務省 財政融資資金貸付金 第16025号	5,047,362,281	0	183,139,123	4,864,223,158	1.600	H48.3.1	
財務省 財政融資資金貸付金 第16026号	44,823,939	0	1,626,398	43,197,541	1.600	H48.3.1	
財務省 財政融資資金貸付金 第17001号	144,334,262	0	5,237,043	139,097,219	1.600	H48.3.1	
財務省 財政融資資金貸付金 第17002号	57,897,587	0	2,100,763	55,796,824	1.600	H48.3.1	
公営企業金融公庫 H17-070-0047-0	90,317,090	0	3,650,226	86,666,864	1.600	H46.3.20	
公営企業金融公庫 H17-070-0048-0	36,147,106	0	1,460,910	34,686,196	1.600	H46.3.20	
財務省 財政融資資金貸付金 第20001号	11,351,299	0	11,351,299	0	0.600	H26.3.1	
公営企業金融公庫 H20-070-0217-0	4,540,520	0	4,540,520	0	0.600	H26.3.20	
山梨中央銀行 第703490001号	77,500,000	0	77,500,000	0	0.938	H26.3.31	
山梨中央銀行 第703542001号	187,000,000	0	93,500,000	93,500,000	0.555	H27.3.31	
大蔵省 資金運用部貸付金 第63001号	150,314,362	0	22,149,603	128,164,759	4.850	H31.3.25	
大蔵省 資金運用部貸付金 第08009号	51,719,162	0	3,043,166	48,675,996	2.900	H39.3.25	
計	33,549,613,830	0	1,734,584,119	31,815,029,711			

(単位:円)

(7) 引当金の明細

(単位:円)

区分	期首残高	当期増加額	当期減少額		期末残高	摘要
			目的使用	その他		
役員退職慰労引当金	3,570,000	428,400	0	0	3,998,400	
退職給付引当金	5,497,911,179	843,776,001	418,942,745	0	5,922,744,435	
賞与引当金	435,406,581	426,437,938	435,406,581	0	426,437,938	
貸倒引当金	401,325,827	5,732,679	41,731,232	0	365,327,274	
環境対策引当金	103,010,000	0	0	0	103,010,000	
診療報酬自主返還引当金	0	635,838,721	0	0	635,838,721	
計	6,441,223,587	1,912,213,739	896,080,558	0	7,457,356,768	

(8) 資産除去債務の明細

(単位:円)

区分	期首残高	当期増加額	当期減少額	期末残高	摘要
放射性同位元素等による放射線障害の防止に関する法律	1,890,000	0	0	1,890,000	
計	1,890,000	0	0	1,890,000	

(9) 資本金及び資本剰余金の明細

(単位:円)

区分	期首残高	当期増加額	当期減少額	期末残高	摘要
資本金					
山梨県出資金	243,220,940	0	0	243,220,940	
計	243,220,940	0	0	243,220,940	
資本剰余金					
特定施設費	0	0	0	0	
運営費負担金	0	0	0	0	
補助金等	0	0	0	0	
工事負担金等	0	0	0	0	
寄付金等	0	0	0	0	
目的積立金	0	0	0	0	
損益外除売却差額相当額	0	0	0	0	
その他	29,617,800	0	0	29,617,800	
計	29,617,800	0	0	29,617,800	
損益外減価償却累計額	0	0	0	0	
損益外減損損失累計額	0	0	0	0	
損益外利息費用累計額	0	0	0	0	
差引計	29,617,800	0	0	29,617,800	

(10) 積立金等の明細及び目的積立金の取り崩しの明細

(単位:円)

ア. 積立金及び目的積立金の明細	区分	期首残高	当期増加額	当期減少額	期末残高	摘要
積立金		309,737,884	438,600	0	310,176,484	
建設改良積立金		890,000,000	1,652,000,000	0	2,542,000,000	
計		1,199,737,884	1,652,438,600	0	2,852,176,484	

(11) 運営費負担金債務及び運営費負担金収益の明細

ア 運営費負担金債務

(単位:円)

交付年度	期首残高	負担金 当期交付額	当期振替額			小計	期末残高
			運営費負担金 収益	資産見返 運営費負担金	資本剰余金		
平成25年度	0	3,722,371,000	3,722,371,000	0	0	3,722,371,000	0
合計	0	3,722,371,000	3,722,371,000	0	0	3,722,371,000	0

イ 運営費負担金収益

(単位:円)

業務等区分	平成25年度 支給分	合計
期間進行基準	3,437,674,000	3,437,674,000
費用進行基準	284,697,000	284,697,000
合計	3,722,371,000	3,722,371,000

(12) 地方公共団体等からの財源措置の明細

ア 補助金等の明細

(単位:円)

区分	当期交付額	左の会計処理内訳				摘要	
		建設仮勘定補助金等	資産見返補助金等	資本剰余金	長期預り補助金等		
医師臨床研修費補助金	25,903,984	0	0	0	0	25,903,984	県補助金
歯科医師臨床研修費補助金(配分)	599,160	0	0	0	0	599,160	県補助金
がん診療連携拠点病院機能強化事業費補助金	16,451,000	0	0	0	0	16,451,000	県補助金
分娩手当等支給事業費補助金	1,978,000	0	0	0	0	1,978,000	県補助金
周産期母子医療センター運営事業費補助金	2,041,000	0	0	0	0	2,041,000	県補助金
救急搬送受入支援事業費補助金	1,800,000	0	0	0	0	1,800,000	県補助金
エイズ中核拠点病院事業	448,852	0	0	0	0	448,852	県補助金
ドクターヘリ運用事業費補助金	188,886,000	0	0	0	0	188,886,000	県補助金
感染症指定医療機関運営事業費補助金	490,000	0	0	0	0	490,000	県補助金
ゲノム解析・研究事業費補助金	20,000,000	0	0	0	0	20,000,000	県補助金
新人看護職員卒後研修事業費補助金	717,000	0	0	0	0	717,000	県補助金
脳血管疾患医療体制強化事業費補助金	88,462,000	0	88,462,000	0	0	0	県補助金
NICU入院児退院支援コーナーナイター事業費補助金	1,330,000	0	0	0	0	1,330,000	県補助金
開放型ALSシミュレーター整備事業費補助金	5,000,000	0	4,700,000	0	0	300,000	県補助金
医療観察法指定入院病棟医療評価・向上事業費補助金	89,000	0	0	0	0	89,000	国庫補助金
医療観察法指定入院医療機関運営費	291,384	0	0	0	0	291,384	国庫補助金
精神科救急医療体制整備事業費補助金	147,500,000	0	121,456,551	0	0	26,043,449	県補助金
計	501,987,980	0	214,618,551	0	0	287,368,829	

(13) 役員及び職員の給与の明細

(単位:千円、人)

区分	報酬または給与		退職手当	
	支給額	支給人数	支給額	支給人数
役員	(1,200)	(2)	(0)	(0)
職員	19,013	1	0	0
	(828,784)	(241)	(0)	(0)
	6,626,579	906	723,814	85
合計	(829,984)	(243)	(0)	(0)
	6,645,592	907	723,814	85

(注1) 非常勤・有期雇用職員については、外数として()内に記載しております。

また、支給人数については、年間平均支給人数で記載しております。

(注2) 役員報酬については、「地方独立行政法人山梨県立病院機構役員報酬等規程」に基づき支給しております。

職員給与及び退職手当については、「地方独立行政法人山梨県立病院機構職員給与規程」、

「地方独立行政法人山梨県立病院機構職員退職手当規程」に基づき支給しております。

(注3) 上記明細には、法定福利費は含めておりません。

(14)開示すべきセグメント情報

(単位:円)

区分	県立中央病院	県立北病院	計	機構本部	合計
営業収益	18,916,371,602	2,678,578,531	21,594,950,133	31,259,570	21,626,209,703
医業収益	15,768,454,464	1,966,524,804	17,734,979,268	0	17,734,979,268
運営費負担金収益	2,742,560,231	641,722,199	3,384,282,430	31,259,570	3,415,542,000
資産見返負債戻入	144,689,351	43,630,255	188,319,606	0	188,319,606
その他営業収益	260,667,556	26,701,273	287,368,829	0	287,368,829
営業費用	17,097,159,800	2,554,500,794	19,651,660,594	152,907,988	19,804,568,582
医業費用	17,097,159,800	2,554,500,794	19,651,660,594	0	19,651,660,594
一般管理費	0	0	0	152,907,988	152,907,988
営業利益	1,819,211,802	124,077,737	1,943,289,539	▲ 121,648,418	1,821,641,121
営業外収益	458,157,011	19,837,959	477,994,970	782,052	478,777,022
運営費負担金収益	299,527,000	7,302,000	306,829,000	0	306,829,000
その他営業外収益	158,630,011	12,535,959	171,165,970	782,052	171,948,022
営業外費用	870,933,579	56,169,118	927,102,697	1,235,346	928,338,043
財務費用	415,335,052	11,733,355	427,068,407	0	427,068,407
その他営業外費用	455,598,527	44,435,763	500,034,290	1,235,346	501,269,636
経常利益	1,406,435,234	87,746,578	1,494,181,812	▲ 122,101,712	1,372,080,100
総資産	37,998,077,327	6,155,781,705	44,153,859,032	8,270,686,479	52,424,545,511
(主要資産内訳)					
固定資産	27,197,840,705	4,005,607,336	31,203,448,041	0	31,203,448,041
流動資産	1,633,267,399	733,857,030	2,367,124,429	6,270,404,427	8,637,528,856
未収金	3,630,706,864	347,434,585	3,978,141,449	782,052	3,978,923,501

(注)セグメント区分については、地方独立行政法人山梨県立病院機構会計規程に基づき、経理単位に区分しております。

(15) 医業費用及び一般管理費の明細

(単位:円)

科目	金額
医業費用	
給与費	
給料	3,357,765,309
手当	2,002,387,760
賞与	853,739,699
賞与引当金繰入額	424,266,253
賞金	371,215,321
報酬	462,681,067
退職給付費用	771,661,433
法定福利費	788,595,022
	<u>9,032,311,864</u>
材料費	
薬品費	3,400,845,850
診療材料費	1,676,960,855
医療消耗備品費	28,860,906
給食材料費	2,439,729
棚卸減耗費	8,343,580
減価償却費	<u>5,117,450,920</u>
建物減価償却費	1,767,467,448
構築物減価償却費	27,111,144
器械備品減価償却費	606,936,648
車両減価償却費	2,504,167
無形固定資産減価償却費	92,065,721
	<u>2,496,085,128</u>
経費	
厚生福利費	18,941,576
報償費	117,457,217
旅費	11,458,281
職員被服費	6,105,254
消耗品費	69,970,513
消耗備品費	12,076,660
光熱水費	427,499,735
燃料費	26,143,651
食糧費	1,562,186
印刷製本費	11,349,059
修繕費	218,113,460
通信運搬費	13,312,513

委託料	1,732,984,644	
賃借料	186,509,853	
保険料	38,758,467	
諸会費	5,166,843	
租税公課	116,350	
貸倒引当金繰入額	5,732,679	
手数料	10,806,909	
雑費	9,458,701	2,923,524,551
研究研修費		
謝金	745,087	
研究材料費	19,855,962	
図書費	13,528,823	
旅費	13,496,286	
印刷製本費	1,054,000	
研究雑費	33,607,973	82,288,131
		19,651,660,594
医薬費用合計		
一般管理費		
給与費		
役員報酬	12,981,000	
役員賞与	3,479,758	
役員退職慰勞引当金繰入額	428,400	
賞与引当金繰入額	2,171,685	
退職給付費用	102,785,568	
法定福利費	1,965,811	123,812,222
経費		
厚生福利費	1,133,836	
報償費	1,390,000	
旅費	104,108	
食糧費	3,030	
委託料	18,190,500	
賃借料	1,034,291	
保険料	4,268,450	
手数料	1,067,598	
雑費	1,903,953	29,095,766
		152,907,988
一般管理費合計		

(16) 上記以外の主な資産、負債、費用及び収益の明細

現金及び預金の内訳		(単位:円)	
区分	期末残高	備考	
現金	2,289,412		
普通預金	6,035,239,444		
定期預金	2,600,000,000		
計	8,637,528,856		

決算報告書

平成25年度決算報告書

【地方独立行政法人山梨県立病院機構】

(単位:円)

科目	予算額	決算額	差額 (決算額-予算額)	備 考
収入				
営業収益	20,836,000,000	21,456,747,569	620,747,569	
医業収益	17,391,000,000	17,753,836,740	362,836,740	新規入院患者数の増に伴う入院収益の増加等
運営費負担金	3,171,000,000	3,415,542,000	244,542,000	県から病院機構への身分移管職員の退職給付引当金相当分の増加等
その他営業収益	274,000,000	287,368,829	13,368,829	
営業外収益	482,000,000	485,442,316	3,442,316	
運営費負担金	324,000,000	306,829,000	▲ 17,171,000	
その他営業外収益	158,000,000	178,613,316	20,613,316	
資本収入	2,422,000,000	2,808,662,000	386,662,000	
運営費負担金	0	0	0	
長期借入金	2,349,000,000	2,568,000,000	219,000,000	借入金の前年度からの繰越に伴う増加
その他資本収入	73,000,000	240,662,000	167,662,000	県補助金の前年度からの繰越に伴う増加
その他の収入	0	0	0	
計	23,740,000,000	24,750,851,885	1,010,851,885	
支出				
営業費用	17,166,000,000	17,690,598,974	524,598,974	
医業費用	17,018,000,000	17,536,455,640	518,455,640	
給与費	8,626,000,000	9,035,873,702	409,873,702	県から病院機構への身分移管職員の退職給付引当金引当による増加等
材料費	5,214,000,000	5,354,148,463	140,148,463	薬品費、診療材料費の増加等
経費	3,073,000,000	3,060,304,963	▲ 12,695,037	
研究研修費	105,000,000	86,128,512	▲ 18,871,488	
一般管理費	148,000,000	154,143,334	6,143,334	
営業外費用	463,000,000	434,116,007	▲ 28,883,993	
資本支出	4,531,000,000	4,533,537,682	2,537,682	
建設改良費	2,475,000,000	2,474,203,563	▲ 796,437	
償還金	2,056,000,000	2,059,334,119	3,334,119	
その他の支出	0	0	0	
計	22,160,000,000	22,658,252,663	498,252,663	

(注) 損益計算書の計上額と決算額の集計区分等の相違の概要は、以下のとおりであります。

(1) 上記数値は消費税等込みの金額を記載しております。

平成25年度事業報告書

自 平成25年 4月 1日

至 平成26年 3月31日

地方独立行政法人 山梨県立病院機構

目 次

1 山梨県立病院機構の概要

(1) 法人名	1
(2) 本部の所在地	1
(3) 設立年月日	1
(4) 役員の状況	1
(5) 職員の状況	1
(6) 病院の概要	1
(7) 組 織	2
(8) 病院の沿革	3

2 業務実績報告

(1) 総 括	3
(2) 項 目 別	4

地方独立行政法人 山梨県立病院機構事業報告書

1 山梨県立病院機構の概要

(1) 法人名

地方独立行政法人 山梨県立病院機構

(2) 本部の所在地

甲府市富士見一丁目1-1

(3) 設立年月日

平成22年4月1日

(4) 役員状況

地方独立行政法人山梨県立病院機構定款により、理事長1名、理事5名以内、監事2名以内

理事長 小俣政男

理事 土屋幸治、藤井康男、篠原道雄

監事 早川正秋、加藤隆博

(5) 職員の状況 (平成26年5月1日現在)

現員数 計 1,223名

(医師182名、医療技術168名、看護767名、事務職員76名、技能労務職員30名)

(6) 病院の概要

病院名	山梨県立中央病院	
所在地	甲府市富士見一丁目1-1	
開院年月日	明治9年5月29日	
院長	土屋 幸治	
診療科目	呼吸器内科、消化器内科、循環器内科、糖尿病内分泌内科、腎臓内科、リウマチ・膠原病科、女性専門外来科、化学療法科、神経内科、小児科 小児外科、肝胆膵外科、胃食道外科、肺外科、大腸外科、乳腺外科、一般外科、心臓血管外科、整形外科、形成外科、脳神経外科、泌尿器科 産科、婦人科、眼科、皮膚科、耳鼻咽喉科、口腔外科、麻酔科、緩和ケア科、放射線診断科、放射線治療科、精神科、救急科、新生児科、新生児外科、リハビリテーション科、病理診断科、臨床検査科、内視鏡科	
病床数	一般	629床 (ICU等含む)
	結核	20床
	感染症	2床
	計	651床
看護職員実質配置 看護師割合	一般 (感染症病棟含む) 7対1	70%以上
	結核 7対1	70%以上

病 院 名	山梨県立北病院
所 在 地	韮崎市旭町上条南割3314-13
開院年月日	昭和29年1月1日
院 長	藤井 康男
診 療 科 目	精神科
病 床 数	192床
看護職員実質配置 看護師割合	精神 15対1（救急病棟については、10対1） 70%以上

(7) 組 織

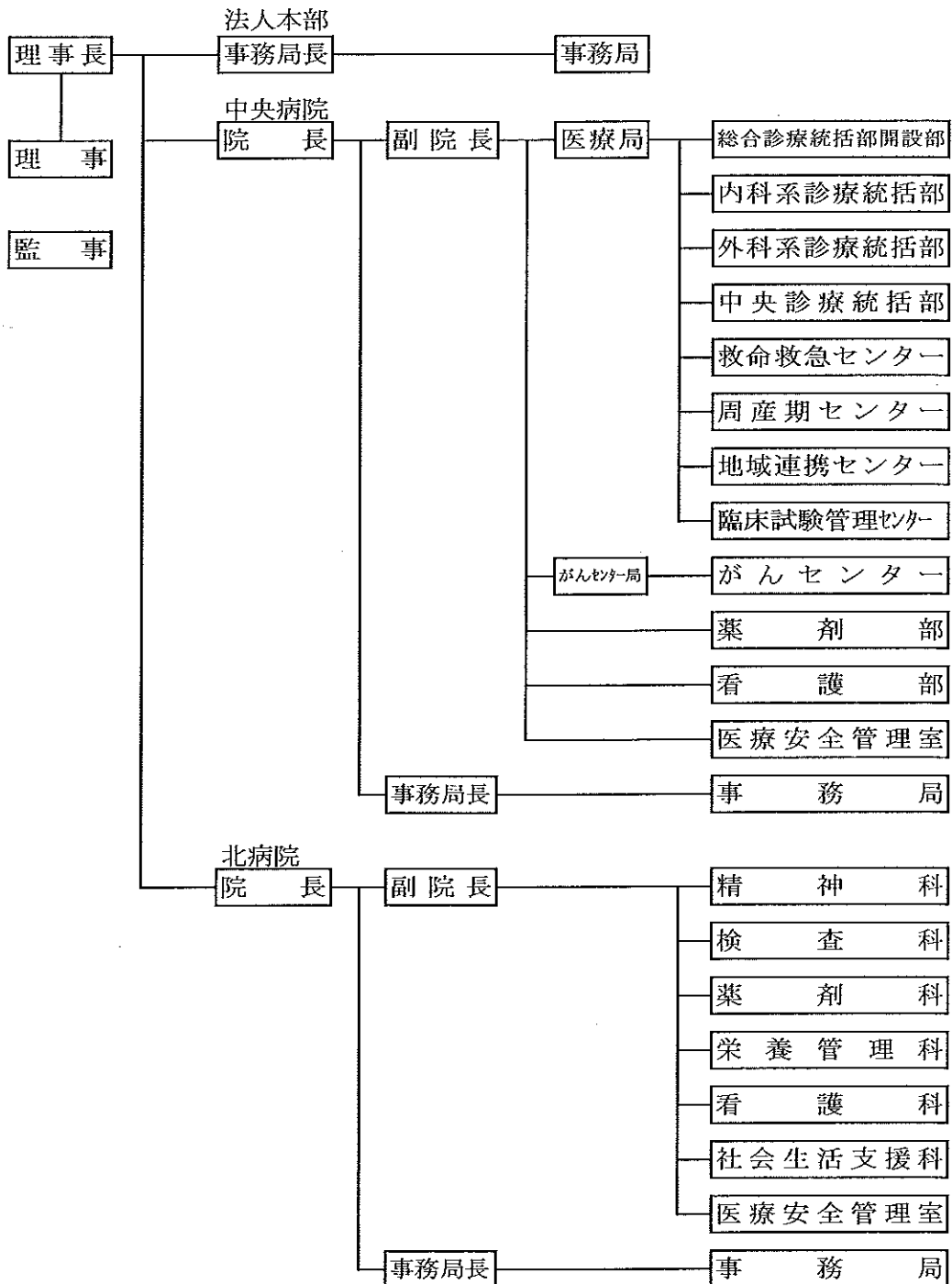

(8) 病院の沿革

県立中央病院は、明治9年5月に開設以来、山梨県における基幹病院として、県民の需要に基づき、医学・医術の進歩に対応した適正な医療を提供してきた。

昭和45年に建設された中央病院の老朽化に伴い、平成10年3月に、新中央病院の第一期工事に着手し、平成13年9月に第一期分が開院、さらに第二期工事を経て、平成17年3月22日に全院開院した。

新病院建設を契機に、救命救急医療や総合周産期母子医療、がん医療などの診療機能の整備、充実を図り、公的医療機関でなければ対応困難な高度、特殊、先駆的な医療を実施し、本県における医療水準の向上に努め、県民の健康回復、保持、増進に寄与してきた。

特に、平成22年4月の独立行政法人移行後、平成24年4月からドクターヘリの運航を開始し、全県にわたり均質な救急医療の提供が可能となり、平成25年1月に通院加療がんセンターを、平成25年4月にはゲノム解析センターを新たに開設し、本県がん医療の質の改善に大きく貢献すべく努力している。

県立北病院は、昭和29年1月に県立精神病院として開設し、精神科基幹病院として救急・急性期から早期・長期のリハビリテーション等、治療の継続性に重きを置いて、質の高い精神医療を提供している。

昭和41年8月に県立北病院に改称し、平成2年の病院全面改修工事を経て、デイケアや児童思春期精神科医療を開始した。

平成17年からは、精神科救急に対応する高い基準の病棟を開設し、また、児童思春期精神科医療においては関係機関と連携して重点的に取り組んでいる。

さらに、平成22年度から心神喪失者等医療観察法指定入院医療機関を開設して、専門的で高度な入院医療を提供している。

県立病院の経営については、国の医療費抑制策、年々増加する人件費、材料費等病院経営を取り巻く環境が非常に厳しくなり、今後の県立病院のあり方を検討してきた結果、平成22年4月から公務員型の特定地方独立行政法人へ移行した。

県民に信頼される質の高い医療の提供、業務運営の改善及び効率化等を掲げた5か年の中期計画を策定し、改革に取り組んでいる。

2 業務実績報告

(1) 総括

平成25年度は、平成24年4月から運航を開始しているドクターヘリの出動件数が502件に達し、ドクターカーの出動件数も695件となった。

平成25年4月、ゲノム解析センターを開設し、抗がん剤投与に必要な遺伝子情報の解析を行い、臨床と研修の一体的な取り組みを行った。

中央病院において、初期研修医を定員である16名確保でき、自治医大生を含む別枠2名など合計19名を研修医として採用した。

北病院では、増加する救急患者や児童思春期患者へ対応できるよう一般開放病床数を減らし、精神科救急、児童思春期等の病床を増床する病棟等の増改築工事を行い、スーパー救急病棟及び児童思春期病棟の規模拡大を図った。

また、経営の取組みとしては、経常利益13億7,200万円、純利益6億6,900万円を確保した。

(2) 項目別

○政策医療の提供

・県立中央病院

引き続き、救命救急医療、総合周産期母子医療、がん医療をはじめとした県民生活に欠くことのできない医療の提供に向けて、一層の高度化、専門化に取り組んだ。

①救命救急医療

オンコール呼び出しなど、三次救急医療を担う救命救急センターと各診療科が連携を図り、迅速で効率的な治療を行った。

平成24年4月から運航を開始しているドクターヘリは、平成25年度、出動件数502件、救命率90.0%であった。

ドクターカーによる救命救急活動は、出動件数695件となっている。

②総合周産期母子医療

県内のハイリスクの妊婦、新生児等の受入れを、国立甲府病院、山梨大学附属病院などと役割分担し、専門的な医療を提供した。特に産褥以外の母体、新生児救急搬送は、当院周産期センターに一報が入り、当院で振り分けを行うことにより、地域の分娩取扱機関との連携を図りながら総合的・専門的な医療を提供している。

③がん医療

がん医療を強力に推し進めていくため、平成26年度から、化学療法科（通院加療がんセンター）、緩和ケア科、放射線治療科及びゲノム解析センターを医療局から分離し、がん相談支援センター機能を併せて中央病院長直下の組織としてがんセンター局を新設し、その長として局長を配置することとした。

ゲノム解析センターにおいて、抗がん剤投与に必要な遺伝子情報の解析を行い、臨床と研修の一体的な取り組みを行った。

また、医療スタッフによる、症例に対する最適な治療を検討する会議（キャンサーボード）の開催や、緩和ケアチームによる病棟回診、緩和医療勉強会の開催など、がん医療の質の向上と安全の確保を図った。

④難病（特定疾患）医療

難病医療拠点病院として山梨大学医学部附属病院と役割分担を行う中で、神経難病を除く特定疾患医療の患者の受入れについて難病医療協力病院（12病院）とも連携を図りながら、拠点病院として機能を果たしている。

⑤エイズ医療

患者からの要望に応じ、医師の判断に基づいて、臨床心理士によるカウンセリングを実施した（4回実施）。また、臨床心理士を含むHIV部会（9回）やエイズ研修会（5回）を開催した。

⑥感染症医療

一類感染症（エボラ出血熱など7疾患）患者を受け入れられる感染症病床（2床）、結核病床20床を確保し、第1種感染症指定医療機関としての医療を提供した。

・県立北病院

精神科救急・急性期医療などの充実を図るため、増加する救急患者や児童思春期患者へ対応できるよう一般開放病床数を減らし、精神科救急、児童思春期等の病床を増床する病棟等の増改築工事を行い、スーパー救急病棟及び児童思春期病

棟の規模拡大を図った。

①精神科救急・急性期医療

多職種によるケース会議を開催し、患者の治療、退院促進、退院後のリハビリテーション等について、総合的で一貫した医療を提供している。

②児童思春期精神科医療

こころの発達総合支援センターと連携を図り、心の問題を抱える子供たちを専門に診療するとともに、思春期精神科ショートケアを週3日実施している。

児童思春期精神科医療の充実を図るため、思春期病床を10床増床し20床とする病棟の増築工事を行った。

③心神喪失者等医療観察法に基づく医療

多職種医療チームによる充実した医療を提供し、対象者の社会復帰を促進するとともに、退院後、当院へ指定通院となった対象者に最適な医療を提供しているが、指定通院者は増加傾向にある。

(平成26年3月末現在：指定入院5人、指定通院5人)

○質の高い医療の提供

・医療従事者の確保

①医師の育成・確保

中央病院において、初期研修医を定員である16名確保でき、自治医大生を含む別枠2名など合計19名を研修医として採用した。

また、県内の医療機関の方や、医師以外の医療従事者も参加でき、最新情報を研修医と上級専門医が解説するカンファレンスであるMedical & Surgical Ground Rounds (MSGR) を月1回実施した。

②7対1看護体制の維持

看護師採用試験を年7回実施し、また正規職員の中途採用を実施することにより、7対1看護体制の定着が図られ、入院患者への手厚い看護を実施している。

・医療の標準化と最適な医療の提供

電子化されたクリニカルパスは340件となり、診療情報の管理や医療スタッフ間のスムーズな情報共有に有効に機能している。

また、DPCから得られる情報に基づき当院と他のDPC参加病院の診療内容を比較し、各種医療資源(処置、検査、投薬、手術等)の投下状況を分析している。このDPCの分析データを活用して、クリニカルパスの新設や見直しを積極的に行っている。

・高度医療機器の計画的な更新・整備

中央病院において、頭・腹部血管造影システム、生体情報モニタリングシステム等を整備し、北病院において、臨床化学自動分析装置を更新・整備した。

○県民に信頼される医療の提供

・医療倫理の確立

医療倫理をテーマにした院内医療従事者研修会を2回開催した。

・患者・家族との信頼・協力関係の構築

病院側と患者側の間立ち、円満な解決に向かうよう真摯かつ適切な対応をサポートしている。

- ・ **医薬品等に関する情報の的確な提供**

患者とのコミュニケーションを図りながら、処方薬の薬効や服薬方法についてわかりやすく説明し、患者が納得して服薬できるように、服薬指導を実施している。
(患者数 2, 576名、回数 2, 727件)

通院加療がんセンターで治療を行う患者へ、治療薬の内容や副作用等の説明を開始した。(223名、225回)

入院患者の持参薬管理業務に着手した。(H25実績: 243名)

- ・ **患者サービスの向上**

中央病院では、最前線での患者サービスの向上を目的として、理事長、院長をはじめ、医師が総合窓口立ち、看護及び事務部門と協力し、医療相談や患者への診察案内を行っている。また、より一層のサービスの向上のため、総合案内を時間延長(午前11時～午後3時)して行っている。

中央病院では、外来患者を対象とした満足度調査を実施し、北病院においても入院患者、外来患者を対象とした満足度調査を実施した。

- ・ **診療情報の適切な管理**

カルテの記載方法について、診療録管理委員会が中心となって適切な記載方法を院内に周知している。

カルテ開示については、運用規定に基づき、適切に実施している。

- ・ **診療支援システムの充実**

北病院では、平成25年3月から、電子カルテや医事会計、薬品管理等を一体化したオーダリングシステムを稼働している。

医療情報システムに関する取扱い及び管理に関し必要な事項を審議するため、「北病院医療情報システム管理委員会」を設置し、システムの適正な運用管理を図っている。

- ・ **医療安全に関する情報の収集・分析**

リスクマネージャーがインシデントレポート(2, 841件)を集計、分析して医療安全委員会、病院会議へ報告し、必要に応じ院内インフォメーションで周知している。

全職員を対象とした医療安全研修会を実施した。(7回 1, 387名参加)

○医療に関する調査及び研究

- ・ **新薬開発等への貢献**

中央病院において、新規に13件の治験を開始(平成26年3月現在: 19件実施中)したほか、臨床研究、製造後販売調査を実施した。また、治験に関する情報をホームページで公開している。

北病院においても、精神科分野の治験、製造販売後調査を実施し、治験審査委員会会議事録、治験に関する手順書等の情報をホームページで公開している。

- ・ **各種調査研究の推進**

中央病院の「病院会議」に第2部を設け、各診療科の診療内容、治療成績、最近のトピック、今後の展望など、各科の特色の相互理解を深め、かつ、今後の医療に関する調査・研究課題を探索し、臨床前向き研究を行っている。

○医療に関する技術者の研修

- ・ **医療従事者の研修の充実**

国内外の各種学会に積極的に参画するとともに、院内学術集会・院内医療従事者研修会を実施している。

認定看護師は22名在籍している（中央病院16名、北病院6名）。

平成25年度は、認定看護師資格取得のため、4名が研修機関で研修した。

・ **県内の医療水準の向上**

がん医療従事者研修会（8回）やエイズ研修会（5回）等を実施した。

また、看護師、薬剤師の実習生の受け入れを実施した。

（看護師718人、薬剤師2人）

○ **医療に関する地域への支援**

・ **地域医療機関との協力体制の強化**

地域連携センターを中心に、地域の医療機関との連携強化を図っており、紹介状に対する返書作成の推進、連携登録医（かかりつけ医）の一覧の地域連携センター入口への掲示、連携登録医の訪問、連携登録医を対象とした研修会の開催（3回開催）などを行った。

・ **地域医療への支援**

CT、MRI、RI等の放射線検査機器を活用し、開業医等から、依頼検査を実施している。

また、初期臨床研修プログラムや後期研修プログラムの充実により、研修医の派遣協力型病院が9カ所から10カ所になり、地域への医師の定着を促す機会が増大した。

県内の地域医療機関に勤務する自治医科大学の卒業生の研修を中央病院で受入れた（飯富病院6人、塩川病院1人、道志診療所1人、南部診療所1人）。

・ **社会的な要請への協力**

救急救命士の育成のため、就業前実習、再教育実習、薬剤投与実習等を実施した。

（再教育実習等188名、就業前10名、臨床8名、気管挿管1名、メディカルオフィサー4名）

また、県立大学等に対し、職員を講師として派遣している。

捜査機関からの照会、労働基準監督署等の鑑定、各種医療機関等からの調査に協力している。

○ **災害時における医療救護**

・ **医療救護活動の拠点機能**

大規模災害時に基幹災害拠点病院としての機能を発揮するため、ボランティアも参加した大規模災害時対応訓練を実施した（10月）。

・ **他県等の医療救護への協力**

他県での合同訓練にDMATチームを派遣した。

○ **簡素で効率的な運営体制の構築**

・ **病院機構内における適切な権限配分**

中央病院においては、法人化に伴い創設した「病院会議」を通じ、院内の重要事項、課題等を病院全体の情報として共有化を図った。

北病院においても、「院内連絡会議」を通じ、院内の重要事項、課題等について病院全体で情報の共有化を図っている。

- ・業務の集約化

薬品・医療ガスの購入、複写機の賃貸借について、中央病院・北病院の契約を一本化している。

○効率的な業務運営の実現

- ・弾力的な職員配置

8月に、増加した心臓カテーテル検査業務等に対応するため、診療放射線技師3名、臨床検査技師2名、臨床工学技士1名を純増員した。

病院機構職員のプロパー化に伴う職員採用計画を策定しており、平成23年度、平成24年度に引き続き、病院機構事務職員採用試験を実施した。

- ・外部委託の適正化

適正な業務を担保するため、一部の委託業務について、価格だけでなく業務提案や技術を加味する総合評価落札方式により業者を決定した。

○経営基盤を強化する収入の確保、費用の削減

- ・診療報酬請求の事務の強化

診療報酬の迅速かつ適正な管理を行うため、平成25年度から、中央病院の医事課に診療報酬担当リーダーを配置して、診療報酬請求体制の強化を図っている。

また、全職員を対象とした、診療報酬に関する研修会を開催した。(2回)

- ・未収金対策

未収患者に対し受診から2ヶ月後に納入通知書を送付し、半年後に督促状を送付し、未収金の長期化抑制に努めている。また、発生から1年以上の債権の回収は、弁護士事務所に委託している。

- ・材料費の抑制

薬品については、スケールメリットを創出するため、すべての品目を購入順ごとに4つのグループに均等化して競争入札を行い、値引率の競争性を確保するほか、全国平均値引率等を参考に価格交渉を行った。

診療材料については、材料ごとに全国平均価格や市場価格を指標とし、値引交渉を行った。

光熱水費の抑制について、空調温度の節約に取り組み、使用量は平成22年度比で電気が98.3%、ガスが95.8%であった。

- ・多様な契約方法の活用

業務委託、保守点検委託等は複数年契約を実施している。

○事務部門の専門性の向上

今後の病院経営管理部門の職員を計画的に育成するため、平成24年度、平成25年度の採用試験において、試験職種に、通常採用分に加え、民間企業等の職務経験枠を設け、病院機構事務職員採用試験を実施した。

また、紛争、交渉や訴訟等の法的手続きにおいては、迅速かつ適切な対応が要求されるため、高度な知識や経験をもった弁護士に委託している。

○経営参画意識を高める組織文化の醸成

- ・経営関係情報の周知

中央病院の「病院会議」、北病院の「院内連絡会議」において、病院全体の情報

交換や意見交換、共通認識の醸成を行っている。

中央病院では、月ごとの入院、外来の稼働額等の経営情報を前年同期と比較、図式化した資料を作成し、減少している場合はその要因分析や対策を立てることによって経営改善に努めている。

また、この事実を病院会議出席メンバーが知ることによって経営参画意識が高まった。

・職員提案の奨励

職員が、病院経営について自由に提案する職員提案の募集を行っており、平成25年度については18件の提案があり、うち2件が優秀賞を受賞した。

○誇りや達成感を持って働くことができる環境の整備

・職員満足度調査の実施

病院機構全職員を対象とした職員満足度調査を行った。約8割の職員から回答があり、病院の経営状況や職場の雰囲気、患者サービス、各個人の業務、やりがい等の60項目について、5段階評価を行い、評価点の平均は3.79であった。

職員満足度、生活と職の調和、あるいは広く人生観などを知るために、職員と理事長の意見交換会を実施した。

看護師の満足度調査を実施した。各カテゴリー6段階評価を行い、各カテゴリー全てが3.0以上の満足度で概ね満足しているといえるが、給与のカテゴリーが平成24年度同様、平均3.0点と最も低かった。

・資格取得を含む研修の充実

医師を含む病院機構全体の職員研修実施要綱を制定し、自己啓発や職務能力を高める研修体系を構築した。認定看護師の資格取得のため、1名を養成機関へ派遣する予定（H26年6月1日～）。

・公平で客観的な人事評価システムの導入

人事評価制度については、新たな人事評価制度システムの構築に向けて、引き続き検討中。

○保健医療行政への協力

がん診療拠点病院として、また、第三次救急医療を担う救命救急センター、県内の周産期医療の中核をなす総合周産期母子医療センター、難病医療拠点病院等として県の保健医療に係る重要施策に貢献している。

県が主催する各種委員会等へ職員を派遣している。

○法令・社会規範の遵守

病院内の研修会等で周知を徹底し、職員全員一丸となり法令、社会規範の遵守に努めた。

○積極的な情報公開

病院機構、中央病院、北病院がそれぞれホームページを開設し、年度計画や決算状況、理事会の議事録等を公表するとともに、法人組織や診療案内、研修内容や公開講座の案内、採用情報等も掲載した。また、図式化された法人の収入等を県のホームページにも掲載した。

附 属 资 料

目 次

○ 県立中央病院

1 入院患者の状況	
(1) 入院患者数	1
(2) 科別1日平均入院患者数	2
(3) 月別入院患者数	3
(4) 入院患者利用状況	4
2 外来患者の状況	
(1) 外来患者数	5
(2) 科別1日平均外来患者数	5
(3) 月別外来患者数	6
(4) 外来初診患者利用状況	7
3 手術件数	8

○ 県立北病院

1 入院患者の状況	
(1) 入院患者数	9
(2) 科別1日平均入院患者数	9
(3) 月別入院患者数	10
(4) 入院患者利用状況	10
2 外来患者の状況	
(1) 外来患者数	11
(2) 科別1日平均外来患者数	11
(3) 月別外来患者数	12
(4) 外来初診患者利用状況	12

県立中央病院

1 入院患者の状況

(1) 入院患者数

		21年度	22年度	23年度	24年度	25年度
入院延患者数	一般病床	193,186 人	183,649 人	170,663 人	167,000 人	169,246 人
	結核病床	3,914	3,078	2,414	2,853	1,655
	感染症病床	6	0	0	0	
	計	197,106	186,727	173,077	169,853	170,901
病床利用率		78.2 %	75.9 %	70.5 %	71.5 %	71.9 %
平均在院日数		15.9 日	14.0 日	12.9 日	12.9 日	12.8 日

(2) 科別1日平均入院患者数

区分	年度	21年度	22年度	23年度	24年度	25年度
内科	人	163.8	153.3	143.0	132.0	140.4
精神科		0.0	0.0	0.0	0.0	0.0
神経内科		-0.1	0.0	0.0	0.0	0.0
小児科		41.0	45.4	41.5	44.0	40.1
外科		85.4	74.9	62.5	57.6	49.3
整形外科		43.3	34.0	37.0	43.0	44.0
形成外科		4.9	4.4	4.0	4.8	4.4
脳神経外科		26.1	24.3	21.6	24.6	23.7
心臓血管外科		25.4	25.6	24.8	24.2	25.4
小児外科		5.8	5.5	4.5	4.8	4.6
皮膚科		5.0	4.5	4.8	3.8	4.0
泌尿器科		12.7	13.3	12.1	14.4	11.9
産科		26.5	24.8	25.9	22.3	25.8
婦人科		29.5	27.9	22.7	15.6	13.3
眼科		12.2	12.4	11.4	10.0	9.4
耳鼻咽喉科		14.0	14.2	11.9	11.8	14.8
麻酔科		0.1	0.0	0.0	0.2	0.1
緩和ケア		12.3	12.4	12.7	11.4	11.7
放射線科		0.0	0.0	0.0	0.0	0.0
口腔外科		6.6	6.4	5.3	4.8	5.4
救命救急センター		14.6	19.7	20.8	28.3	35.6
結核		10.7	8.4	6.6	7.8	4.5
感染症		0.0	0.0	0.0	0.0	0.0
計		540.0	511.6	472.9	465.4	468.2

(3) 25年度入院患者数

	4月	5月	6月	7月	8月	9月	10月	11月	12月	1月	2月	3月	計	構成比
	人	人	人	人	人	人	人	人	人	人	人	人	人	%
内科	4,173	4,510	4,268	4,257	4,279	4,171	4,232	4,292	4,229	4,253	4,030	4,554	51,248	30.28
精神科													0	0.00
神経内科													0	0.00
小児科	1,313	1,383	1,308	1,267	1,108	1,178	1,416	1,063	1,184	1,216	1,010	1,173	14,619	8.64
外科	1,724	1,769	1,613	1,387	1,400	1,501	1,470	1,443	1,570	1,351	1,330	1,425	17,983	10.63
整形外科	1,443	1,227	1,161	1,406	1,228	1,206	1,254	1,399	1,500	1,461	1,431	1,329	16,045	9.48
形成外科	146	106	142	174	122	159	123	105	109	96	136	173	1,591	0.94
脳神経外科	717	715	777	715	823	680	626	760	672	646	682	824	8,637	5.10
心臓血管外科	659	797	766	792	557	800	708	818	871	969	746	802	9,285	5.49
小児外科	160	194	117	220	146	124	94	104	130	138	125	124	1,676	0.99
皮膚科	94	117	95	112	161	151	152	180	112	132	105	58	1,469	0.87
泌尿器科	331	397	429	401	352	327	311	414	297	353	345	374	4,331	2.56
産科	760	906	648	719	804	902	909	845	788	700	687	733	9,401	5.55
婦人科	411	332	468	462	461	322	456	342	429	404	421	350	4,858	2.87
眼科	278	295	300	345	345	298	298	274	199	254	256	292	3,434	2.03
耳鼻咽喉科	453	460	406	461	436	540	504	463	379	367	387	553	5,409	3.20
麻酔科	0	0			3	1	27					1	32	0.02
緩和ケア	407	389	339	363	299	362	387	330	359	316	345	377	4,273	2.52
放射線科													0	0.00
口腔外科	214	188	164	116	150	225	228	194	150	116	119	114	1,978	1.17
救命救急センター	944	836	994	1,192	1,368	1,184	1,021	949	1,225	1,315	900	1,049	12,977	7.67
計	14,227	14,621	13,995	14,389	14,042	14,131	14,216	13,975	14,203	14,087	13,055	14,305	169,246	100.00
一日平均	474.2	471.6	466.5	464.2	453.0	471.0	458.6	465.8	458.2	454.4	466.3	461.5	463.7	
内科	151	135	211	136	209	149	167	157	104	95	84	57	1,655	100.00
その他													0	0.00
計	151	135	211	136	209	149	167	157	104	95	84	57	1,655	100.00
一日平均	5.0	4.4	7.0	4.4	6.7	5.0	5.4	5.2	3.4	3.1	3.0	1.8	4.5	
内科													0	
その他													0	
計													0	0.00
一日平均													0	
合計	14,378	14,756	14,206	14,525	14,251	14,280	14,383	14,132	14,307	14,182	13,139	14,362	170,901	
一日平均	479.3	476.0	473.5	468.5	459.7	476.0	464.0	471.1	461.5	457.5	469.3	463.3	468.2	
(延べ日数)	30	31	30	31	31	30	31	30	31	31	28	31	365	

(4) 入院患者利用状況

	入院患者数		入院患者数 A	総数	退院患者数 B	延べ入院患者数 C	1日平均患者数	病床回転率 延べ日数 平均在院日数	平均在院日数 2C/(A+B)
	前年度からの繰越	入院患者数							
内科	111	3,616	3,727	3,587	51,248	140.4	25.7	14.2	
精神科		0	0	0	0	0.0	0.0	0.0	
神経内科		0	0	0	0	0.0	0.0	0.0	
小児科	42	732	774	748	14,619	40.1	18.5	19.8	
外科	41	1,413	1,454	1,430	17,983	49.3	28.9	12.7	
整形外科	40	729	769	859	16,045	44.0	18.1	20.2	
形成外科	3	173	176	184	1,591	4.4	41.0	8.9	
脳神経外科	21	410	431	424	8,637	23.7	17.6	20.7	
心臓血管外科	26	564	590	576	9,285	25.4	22.4	16.3	
小児外科	7	258	265	268	1,676	4.6	57.3	6.4	
皮膚科	2	142	144	142	1,469	4.0	35.3	10.3	
泌尿器科	4	832	836	830	4,331	11.9	70.0	5.2	
産科	26	887	913	877	9,401	25.8	34.2	10.7	
婦人科	8	654	662	651	4,858	13.3	49.0	7.4	
眼科	0	641	641	641	3,434	9.4	68.1	5.4	
耳鼻咽喉科	9	508	517	510	5,409	14.8	34.3	10.6	
麻酔科	0	4	4	3	32	0.1	0.0	0.0	
緩和ケア科	11	118	129	176	4,273	11.7	12.6	29.1	
放射線科		0	0	0	0	0.0	0.0	0.0	
口腔外科	4	142	146	149	1,978	5.4	26.8	13.6	
救命救急センター	36	1,507	1,543	1,281	12,977	35.6	39.2	9.3	
一般計	391	13,330	13,721	13,336	169,246	463.7	28.8	12.7	
結核		24	24	21	1,655	4.5	5.0	73.6	
感染症			0	0	0	0.0	0.0	0.0	
合計	391	13,354	13,745	13,357	170,901	468.2	28.5	12.8	

2 外来患者の状況

(1) 外来患者数

区分		年度	21年度	22年度	23年度	24年度	25年度
外延 患者 来数	初診	人	32,903	29,525	28,361	27,957	26,610
	再診	人	225,365	244,755	253,618	243,601	241,281
	計	人	258,268	274,280	281,979	271,558	267,891

(2) 科別1日平均外来患者数

区分	年度	21年度	22年度	23年度	24年度	25年度
内科	人	352.2	402.1	403.8	364.2	356.0
精神科	人	16.3	12.8	11.8	11.6	10.3
神経内科	人	21.3	13.6	11.6	11.6	10.1
小児科	人	34.2	35.1	36.8	37.2	33.8
外科	人	84.7	85.6	85.7	83.5	80.7
整形外科	人	71.5	71.2	78.2	80.5	81.3
形成外科	人	17.6	16.1	14.4	18.7	19.6
脳神経外科	人	20.4	22.7	21.6	21.8	21.9
心臓血管外科	人	29.2	29.6	29.5	29.5	30.3
小児外科	人	15.4	15.3	14.8	15.5	14.9
皮膚科	人	49.1	48.3	51.2	50.3	50.5
泌尿器科	人	50.1	53.3	58.2	62.2	64.2
産科	人	46.4	42.9	49.2	46.0	49.1
婦人科	人	64.3	70.5	67.0	45.4	40.8
眼科	人	68.1	69.1	70.3	67.9	68.0
耳鼻咽喉科	人	26.8	28.9	27.8	25.9	26.8
麻酔科	人	13.1	12.6	10.5	10.1	9.8
緩和ケア	人	1.8	2.1	3.3	3.0	4.3
放射線科	人	32.0	38.7	40.4	47.5	42.6
口腔外科	人	22.2	21.1	23.7	22.9	23.3
救命救急センター	人	4.7	5.1	6.6	10.2	13.9
透視	人	26.0	32.2	39.6	43.1	45.8
計	人	1,067.2	1,128.7	1,155.7	1,108.4	1,097.9

(3) 25年度外来患者数

	4月	5月	6月	7月	8月	9月	10月	11月	12月	1月	2月	3月	計	構成比
	人	人	人	人	人	人	人	人	人	人	人	人	人	%
内科	7,427	7,350	7,029	7,329	7,257	7,025	7,679	7,227	7,401	7,430	6,419	7,290	86,863	32.4
精神科	229	232	199	210	202	186	247	194	208	203	186	207	2,503	0.9
神経内科	242	217	196	222	187	205	238	175	199	208	172	192	2,453	0.9
小児科	694	661	655	694	753	655	712	663	760	705	556	746	8,254	3.1
外科	1,783	1,724	1,571	1,779	1,543	1,696	1,946	1,518	1,597	1,648	1,381	1,505	19,691	7.4
整形外科	1,681	1,665	1,655	1,662	1,693	1,709	1,772	1,597	1,722	1,574	1,421	1,697	19,848	7.4
形成外科	384	389	360	432	444	376	449	412	377	408	301	451	4,783	1.8
脳外科	456	452	479	461	446	394	522	386	425	443	396	488	5,348	2.0
心臓外科	632	561	624	598	602	621	664	641	640	625	520	664	7,392	2.8
小児外科	317	299	310	357	327	290	310	255	324	290	205	344	3,628	1.4
皮膚科	1,040	1,125	1,008	1,135	1,168	1,045	1,093	1,011	974	959	849	920	12,327	4.6
泌尿器科	1,221	1,415	1,260	1,360	1,330	1,198	1,474	1,321	1,300	1,250	1,246	1,295	15,670	5.8
産科	1,040	1,092	1,002	1,117	1,046	1,015	1,072	931	949	967	862	874	11,967	4.5
婦人科	894	802	801	968	815	835	899	824	823	763	695	834	9,953	3.7
眼科	1,419	1,390	1,427	1,506	1,473	1,306	1,478	1,341	1,463	1,225	1,158	1,408	16,594	6.2
耳鼻科	533	568	510	586	566	521	573	561	524	546	479	577	6,544	2.4
麻酔科	224	227	223	238	192	186	211	205	175	189	158	166	2,394	0.9
緩和ケア科	89	85	87	117	91	86	96	76	79	84	75	89	1,054	0.4
放射線科	916	974	906	868	764	804	877	926	874	840	767	870	10,386	3.9
口腔外科	475	455	428	560	519	446	483	462	468	454	433	505	5,688	2.1
救命救急センター	224	228	247	339	342	288	264	271	318	297	249	317	3,384	1.3
透析科	915	993	890	924	971	917	967	935	949	960	815	931	11,167	4.2
計	22,835	22,904	21,867	23,462	22,731	21,804	24,026	21,932	22,549	22,068	19,343	22,370	267,891	100.0
1日平均	1,087.4	1,090.7	1,093.4	1,066.5	1,033.2	1,147.6	1,092.1	1,096.6	1,186.8	1,161.5	1,018.1	1,118.5	1,097.9	
実日数	21	21	20	22	22	19	22	20	19	19	19	20	244	

(4) 25年度外来初診患者利用状況

	4月		5月		6月		7月		8月		9月		10月		11月		12月		1月		2月		3月		計		一日平均患者数		一人平均通院回数B/A
	人	人	人	人	人	人	人	人	人	人	人	人	人	人	人	人	人	人	人	人	人	人	人	人	人	人	人	人	
内科	630	665	632	615	661	616	587	588	589	614	453	546	7,196	29.5	356.0	12.1													
精神科	3	5	0	0	3	4	2	4	3	5	0	1	30	0.1	10.3	102.6													
神経内科	13	9	4	7	3	10	9	9	2	5	4	10	85	0.3	10.1	33.5													
小児科	106	131	108	97	102	98	90	96	103	94	70	78	1,173	4.8	33.8	7.0													
外科	106	132	122	136	112	163	149	143	153	113	74	84	1,487	6.1	80.7	13.2													
整形外科	211	193	241	251	252	252	220	191	200	203	190	223	2,627	10.8	81.3	7.5													
形成外科	48	51	30	56	68	38	62	34	44	56	17	44	548	2.2	19.6	8.9													
脳外科	68	81	82	64	70	59	81	66	45	76	65	67	824	3.4	21.9	6.4													
心臓外科	40	32	37	39	53	52	48	51	47	48	31	37	515	2.1	30.3	14.4													
小児外科	49	50	36	44	43	33	41	40	39	42	18	49	484	2.0	14.9	7.4													
皮膚科	128	156	147	175	211	137	151	140	114	133	104	119	1,715	7.0	50.5	7.2													
泌尿器科	80	85	89	94	88	80	108	102	87	89	78	89	1,069	4.4	64.2	14.6													
産科	65	68	66	56	76	50	65	64	68	73	43	48	742	3.0	49.1	16.4													
婦人科	89	69	91	109	83	93	121	81	73	76	76	72	1,033	4.2	40.8	9.7													
眼科	114	107	92	107	107	79	100	95	97	84	57	83	1,122	4.6	68.0	14.8													
耳鼻科	132	151	131	136	149	119	138	130	120	112	100	127	1,545	6.3	26.8	4.3													
麻酔科	3	2	4	3	3	3	4	4	1	5	3	7	42	0.2	9.8	49.1													
緩和ケア科	7	3	8	6	7	7	9	5	4	5	6	3	70	0.3	4.3	14.4													
放射線科	11	23	17	12	13	5	16	9	19	16	13	19	173	0.7	42.6	60.8													
口腔外科	130	122	118	155	147	112	116	118	126	126	106	120	1,496	6.1	23.3	3.8													
救命救急センター	164	183	201	263	263	224	203	212	249	229	192	247	2,630	10.8	13.9	1.3													
透析	0	0	0	0	0	0	0	0	0	0	4	0	4		45.8														
計	2,197	2,318	2,256	2,425	2,514	2,234	2,320	2,182	2,183	2,204	1,704	2,073	26,610	109.1	1,097.9	10.1													
1日平均	104.6	110.4	112.8	110.2	114.3	117.6	105.5	109.1	114.9	116.0	89.7	103.7	109.1																
実日数	21	21	20	22	22	19	22	20	19	19	19	20	244																

5 手術件数

	21年度	22年度	23年度	24年度	25年度
内科	640	707	774	809	912
精神科	0	0	0	0	0
神経内科	0	0	0	0	0
小児科	0	0	0	0	0
外科	786	812	754	781	790
整形外科	546	647	722	808	849
形成外科	291	245	274	280	235
脳神経外科	174	194	194	179	190
心臓血管外科	572	594	548	502	504
小児外科	244	238	198	234	196
皮膚科	18	15	15	19	16
泌尿器科	429	454	459	483	482
産科	268	261	250	273	292
婦人科	514	605	569	453	405
眼科	608	712	788	799	871
耳鼻咽喉科	273	299	280	282	262
麻酔科	3	5	1	0	2
緩和ケア	0	0	0	0	0
放射線科	0	0	0	0	0
口腔外科	135	114	146	123	119
救命救急センター	28	35	37	60	58
計	5,529	5,937	6,009	6,085	6,183

県立北病院

1 入院患者の状況

(1) 入院患者数

	21年度	22年度	23年度	24年度	25年度
入院延患者数	62,166 ^人	65,305 ^人	64,100 ^人	57,614 ^人	56,271 ^人
病床利用率	85.2 [%]	89.5 [%]	87.6 [%]	78.9 [%]	78.1 [%]
平均在院日数	90.9 ^日	103.2 ^日	102.3 ^日	86.6 ^日	76.7 ^日

(2) 科別1日平均入院患者数

科別	年度	21年度	22年度	23年度	24年度	25年度
精神科		170.3 ^人	178.9 ^人	175.1 ^人	157.8 ^人	154.2 ^人

(3) 25年度入院患者数

	4月	5月	6月	7月	8月	9月	10月	11月	12月	1月	2月	3月	計	構成比
精神科	人 4,183	人 4,508	人 4,839	人 5,276	人 5,176	人 4,872	人 4,742	人 4,477	人 4,528	人 4,728	人 4,294	人 4,648	人 56,271	% 100.00
合計	4,183	4,508	4,839	5,276	5,176	4,872	4,742	4,477	4,528	4,728	4,294	4,648	56,271	100.00
一日平均	139.4	145.4	161.3	170.2	167.0	162.4	153.0	149.2	146.1	152.5	153.4	149.9	154.2	
(延べ日数)	30	31	30	31	31	30	31	30	31	31	28	31	365	

(4) 入院患者利用状況

	入院患者数		延べ入院患者数 C	1日平均患者数	病床回転率 延べ日数 平均在院日数	平均在院日 数 2C/(A+B)
	前年度からの繰越	総数				
精神科	人 149	人 739	人 888	人 154.2	日 4.8	日 76.7

2 外来患者の状況

(1) 外来患者数

区分		年度	21年度	22年度	23年度	24年度	25年度
外延 患者 来数	初診		765人	874人	812人	782人	794人
	再診		56,778	59,002	58,601	57,816	57,810
	計		57,543	59,876	59,413	58,598	58,604

(2) 科別1日平均外来患者数

区分		年度	21年度	22年度	23年度	24年度	25年度
精	神科		237.8人	246.4人	243.5人	239.2人	240.2人

(3) 25年度外来患者数

	4月	5月	6月	7月	8月	9月	10月	11月	12月	1月	2月	3月	計	構成比
精神科	4,795	4,784	4,371	5,045	4,762	4,464	5,233	4,717	4,658	4,492	3,756	4,510	55,587	94.9
訪問看護	246	273	259	269	251	245	245	248	251	258	216	256	3,017	5.1
計	5,041	5,057	4,630	5,314	5,013	4,709	5,478	4,965	4,909	4,750	3,972	4,766	58,604	100.0
1日平均	240.0	240.8	231.5	241.5	227.9	247.8	249.0	248.3	258.4	250.0	209.1	238.3	240.2	
実日数	21	21	20	22	22	19	22	20	19	19	19	20	244	

(4) 24年度外来初診患者利用状況

	4月	5月	6月	7月	8月	9月	10月	11月	12月	1月	2月	3月	計	一日平均患者数		一人平均通院回数 B/A
														新患者数A	延患者数B	
精神科	61	82	73	77	65	57	83	69	63	60	43	61	794	人	人	72.8
計	61	82	73	77	65	57	83	69	63	60	43	61	794	3.3	240.2	
1日平均	2.9	3.9	3.7	3.5	3.0	3.0	3.8	3.5	3.3	3.2	2.3	3.1	3.3			
実日数	21	21	20	22	22	19	22	20	19	19	19	20	244			