

地方独立行政法人山梨県立病院機構
第2期中期目標期間に係る業務実績報告書

令和2年6月30日

地方独立行政法人山梨県立病院機構

1 概況

1) 法人名

地方独立行政法人 山梨県立病院機構

(2) 本部の所在地

甲府市富士見一丁目1-1

(3) 役員の状況 (令和2年3月31日現在)

役員の定数は、地方独立行政法人山梨県立病院機構定款により、理事長1名、理事5名以内、監事2名以内
理事長 小俣政男 理事 (3名) 平賀幸弘、富田量治、内藤正浩 監事 (2名) 柴山 聡、加藤隆博

(4) 職員の状況 (令和2年5月1日現在)

現員数 計 1,587名 (医師223名、医療技術215名、看護900名、事務職員126名、技能労務職員123名)

(5) 組織 (令和2年3月31日現在)

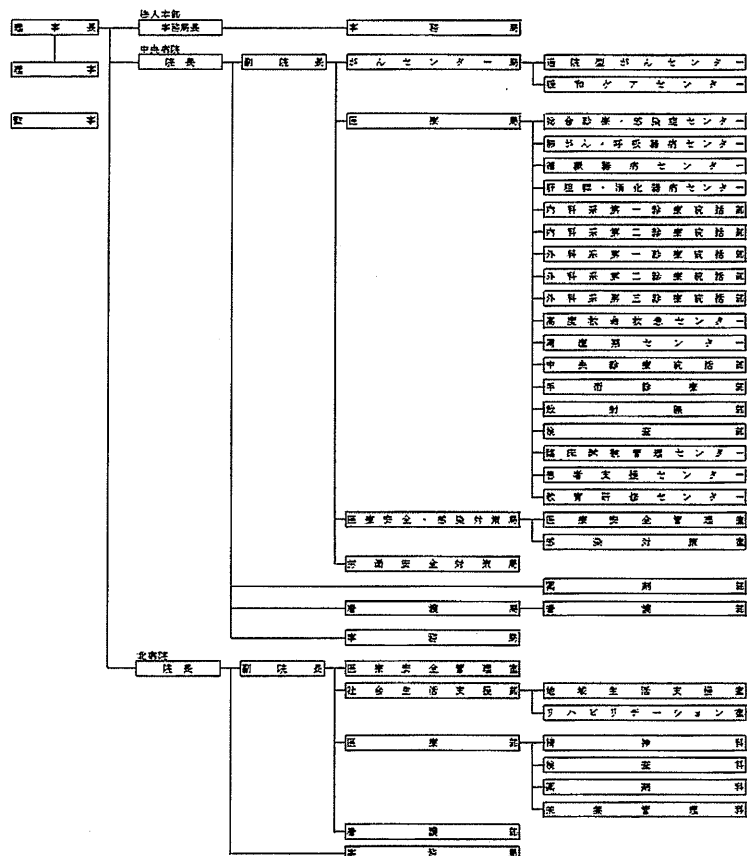

2 山梨県立病院機構の基本的な目標等

(1) 基本理念

県立中央病院は、山梨県における基幹病院として、地域の需要に基づき医学・医術の進歩に即応した適正な医療を供給することを本旨としている。そして他の医療機関とも緊密に連携しながら、一般医療のほか救命救急医療をはじめ公的医療機関でなければ対応困難な高度・特殊・先駆的医療を担当し、地域医療を補完する役目を果たすとともに、県内各種医療従事者の教育・研修の拠点として本県医療水準の向上に寄与し、県民の健康回復・保持・増進を図り、信頼される質の高い医療を提供し、誰もがいきいきと暮らせる地域社会づくりに貢献することを基本理念とする。

県立北病院は、山梨県の精神科基幹病院として、救急・急性期から早期・長期のリハビリテーション、そしてアウトリーチまで、治療の継続性に重きを置いて、質の高い精神医療の供給をすることを本旨としている。そして特に公的精神医療機関でなくては対応が困難な高度で先駆的な精神医療分野に重点的に取り組み、地域や民間医療機関とも緊密に協力しながら、県の精神医療体制の充実に寄与することを基本方針とする。

(2) 運営方針

・県立中央病院

- 安全・安心な患者さま中心の医療を提供する。
- 専門的知識の習得と技術の向上に努め、質の高い医療を提供する。
- 山梨県の基幹病院として地域医療機関と連携し、医療水準向上に努める。
- 業務の改善や効率化を図り、健全な病院経営に努める。

・県立北病院

- 最良の精神科治療とリハビリテーションレベルを達成する。
- 病院を利用される方々の視点を大切にしてサービスを提供する。
- 山梨県の精神科基幹病院としての役割の中で、最善を尽くす。

第2 県民に提供するサービスその他の業務の質の向上に関する事項
 1 医療の提供
 (1) 政策医療の提供

中期目標	中期計画
<p>1 医療の提供</p> <p>県立病院機構は、政策医療を確実に県民に提供するとともに、医療の質の向上に努め、県民に信頼される医療を提供すること。</p> <p>(1) 政策医療の提供</p> <p>救命救急医療、総合周産期母子医療、精神科救急・急性期医療、児童思春期精神科医療など、他の医療機関では対応が困難であるが県民生活に欠かすことのできない政策医療を提供し、本県の基幹病院としての役割を果たすこと。</p> <p>また、がん、難病、エイズ、感染症といった県の拠点病院に指定されている疾病について重点的に取り組み、本県の医療水準の向上に先導的な役割を果たすこと。</p> <p>さらに、心神喪失者等医療観察法に基づく指定医療機関としての医療を提供するとともに、精神科の重度・慢性入院患者、重症通院患者の社会復帰を目指すこと。</p> <p>なお、政策医療の提供に当たっては、引き続き県内の医療機関、関係行政機関等と適切な連携及び協力を行うこと。</p>	<p>第2 県民に提供するサービスその他の業務の質の向上に関する目標を達成するためとるべき措置</p> <p>1 医療の提供</p> <p>山梨県の基幹病院として求められる政策医療を的確に実施するとともに、高度・特殊・先駆的な医療の推進をはじめ、県民に信頼される質の高い医療を提供する。</p> <p>(1) 政策医療の提供</p> <p>① 県立中央病院</p> <p>救命救急医療、総合周産期母子医療、がん医療をはじめとした県民生活に欠くことのできない医療の提供に向けて、一層の高度化、専門化を図る。</p> <p>ア 救命救急医療</p> <p>山梨県の三次救急医療を担う救命救急センターを中心に救命救急医療を提供するとともに、新たに患者の重症度や緊急性に応じ、柔軟に対応する総合診療科等を開設し、他の医療機関とも連携する中で、救命救急医療の充実を図る。</p> <p>また、ドクターヘリ及びドクターカーの活用により、早期の救命救急医療を提供する。</p>

業務実績及び法人の自己評価																																																																																																																							
(1)政策医療の提供																																																																																																																							
評価	S 当該中期目標期間における中期目標及び中期計画の実施状況が特に優れている																																																																																																																						
【実績に対する分析、自己評価理由】	<p>救命救急医療では、救命救急センターを中心に多くの患者に救命救急医療を提供するとともに、平成27年度に開設した総合診療科・感染症科で、極めて専門性の高い医療行為を行った。</p> <p>総合周産期医療では、県内全てのハイリスクの妊婦等を受け入れ、専門的な医療を提供した。また、MFI CUIの個室化等の入院環境を改善するとともに、胎児超音波スクリーニング検査などにより、胎児の疾患の早期発見、分娩までの継続的なサポートを実施した。</p> <p>がん医療では、内科系と外科系が連携して高度で専門的な医療を提供するための組織改正を行った。また、最新型の低侵襲手術支援ロボットである da Vinci Xi の導入、ゲノム解析、遺伝カウンセリングの推進などががん医療の質の向上に努めた。</p> <p>精神科救急・急性期医療では、県の精神科救急医療体制の24時間化に対応し、精神科救急受診相談センター業務の一部を担うとともに、救急医療が必要な患者を常時対応型病院として受け入れる体制を構築した。山梨県の基幹病院として求められる政策医療を的確に実施するとともに、県民に信頼される質の高い医療の提供に向けて、中期計画を大幅に上回る取り組みを実施した。</p>																																																																																																																						
【実績】	<p>救命救急センターでは、各消防本部からの要請により、24時間体制で、三次救急患者を受け入れた。また、二次救急患者など必ずしも救命救急センターの対応症例でない患者についても受け入れており、セーフティネットの役割も担っている。</p> <p>救命救急センターの患者数は、平成27年度の1,664人から、令和元年度には2,094人に増加し、期間中合計で9,615人となった。</p> <p>救命救急センターの患者の状況(二次救急を除く)(単位:人)</p> <table border="1"> <thead> <tr> <th></th> <th>H27</th> <th>H28</th> <th>H29</th> <th>H30</th> <th>R1</th> <th>計</th> </tr> </thead> <tbody> <tr> <td>患者数</td> <td>1,664</td> <td>1,910</td> <td>2,043</td> <td>1,904</td> <td>2,094</td> <td>(10.0%増)</td> </tr> <tr> <td>手術件数</td> <td>66</td> <td>51</td> <td>48</td> <td>62</td> <td>78</td> <td>(25.8%増)</td> </tr> </tbody> </table> <p>ドクターヘリの現場から医療機関への搬送時間は5年間の平均で11.25分、出動件数は平成27年度の430件から、令和元年度には498件に増加し、期間中合計で2,541件となった。</p> <p>ドクターカー出動件数は平成27年度の460件から、令和元年度には308件に減少し、期間中合計で2,524件となった。</p> <p>出動件数 (単位:件)</p> <table border="1"> <thead> <tr> <th></th> <th>H22</th> <th>H23</th> <th>H24</th> <th>H25</th> <th>H26</th> <th>H27</th> <th>H28</th> <th>H29</th> <th>H30</th> <th>R1</th> <th>計</th> </tr> </thead> <tbody> <tr> <td>ドクターヘリ</td> <td>—</td> <td>—</td> <td>382</td> <td>502</td> <td>420</td> <td>430</td> <td>493</td> <td>539</td> <td>581</td> <td>498</td> <td>2,541</td> </tr> <tr> <td>ドクターカー</td> <td>42</td> <td>118</td> <td>264</td> <td>540</td> <td>604</td> <td>460</td> <td>602</td> <td>575</td> <td>579</td> <td>308</td> <td>2,524</td> </tr> <tr> <td>計</td> <td>42</td> <td>118</td> <td>646</td> <td>1,042</td> <td>1,024</td> <td>890</td> <td>1,095</td> <td>1,114</td> <td>1,160</td> <td>806</td> <td>5,065</td> </tr> </tbody> </table> <p>平成27年度に開設した総合診療科・感染症科では、地域の医療機関との連携を緊密にとりながら、極めて専門性の高い医療行為を行った。延べ入院患者数は平成27年度の2,794人から、令和元年度は3,418人と増加し、期間中合計で26,089人となった。また延べ外来患者数は平成27年度の3,289人から、令和元年度には3,066人と減少し、期間中合計で23,291人となった。</p> <p>総合診療科の状況 (単位:人)</p> <table border="1"> <thead> <tr> <th></th> <th>H27</th> <th>H28</th> <th>H29</th> <th>H30</th> <th>R1</th> <th>計</th> </tr> </thead> <tbody> <tr> <td>紹介患者数</td> <td>296</td> <td>410</td> <td>524</td> <td>533</td> <td>482</td> <td>2,245</td> </tr> <tr> <td>延べ入院患者数</td> <td>2,794</td> <td>5,818</td> <td>7,312</td> <td>6,747</td> <td>3,418</td> <td>26,089</td> </tr> <tr> <td>延べ外来患者数</td> <td>3,289</td> <td>4,258</td> <td>6,156</td> <td>6,522</td> <td>3,066</td> <td>23,291</td> </tr> <tr> <td>初診患者数</td> <td>1,055</td> <td>996</td> <td>1,383</td> <td>1,489</td> <td>507</td> <td>5,430</td> </tr> <tr> <td>再診患者数</td> <td>2,234</td> <td>3,262</td> <td>4,773</td> <td>5,033</td> <td>2,559</td> <td>17,861</td> </tr> <tr> <td>うち救急車患者数</td> <td>71</td> <td>243</td> <td>586</td> <td>944</td> <td>134</td> <td>1,978</td> </tr> </tbody> </table>		H27	H28	H29	H30	R1	計	患者数	1,664	1,910	2,043	1,904	2,094	(10.0%増)	手術件数	66	51	48	62	78	(25.8%増)		H22	H23	H24	H25	H26	H27	H28	H29	H30	R1	計	ドクターヘリ	—	—	382	502	420	430	493	539	581	498	2,541	ドクターカー	42	118	264	540	604	460	602	575	579	308	2,524	計	42	118	646	1,042	1,024	890	1,095	1,114	1,160	806	5,065		H27	H28	H29	H30	R1	計	紹介患者数	296	410	524	533	482	2,245	延べ入院患者数	2,794	5,818	7,312	6,747	3,418	26,089	延べ外来患者数	3,289	4,258	6,156	6,522	3,066	23,291	初診患者数	1,055	996	1,383	1,489	507	5,430	再診患者数	2,234	3,262	4,773	5,033	2,559	17,861	うち救急車患者数	71	243	586	944	134	1,978
	H27	H28	H29	H30	R1	計																																																																																																																	
患者数	1,664	1,910	2,043	1,904	2,094	(10.0%増)																																																																																																																	
手術件数	66	51	48	62	78	(25.8%増)																																																																																																																	
	H22	H23	H24	H25	H26	H27	H28	H29	H30	R1	計																																																																																																												
ドクターヘリ	—	—	382	502	420	430	493	539	581	498	2,541																																																																																																												
ドクターカー	42	118	264	540	604	460	602	575	579	308	2,524																																																																																																												
計	42	118	646	1,042	1,024	890	1,095	1,114	1,160	806	5,065																																																																																																												
	H27	H28	H29	H30	R1	計																																																																																																																	
紹介患者数	296	410	524	533	482	2,245																																																																																																																	
延べ入院患者数	2,794	5,818	7,312	6,747	3,418	26,089																																																																																																																	
延べ外来患者数	3,289	4,258	6,156	6,522	3,066	23,291																																																																																																																	
初診患者数	1,055	996	1,383	1,489	507	5,430																																																																																																																	
再診患者数	2,234	3,262	4,773	5,033	2,559	17,861																																																																																																																	
うち救急車患者数	71	243	586	944	134	1,978																																																																																																																	

中期目標	中期計画	業務実績及び法人の自己評価																																																																																																																																																																																																												
	<p>イ 総合周産期母子医療 県内唯一の総合周産期母子医療センターとして、地域の分娩取扱医療機関との連携及び診療体制の整備・充実を図りながら、ハイリスクの妊婦・胎児及び新生児に対し、総合的、専門的な医療を提供する。</p>	<p>・ 山梨大学医学部附属病院などと役割分担し、県内全てのハイリスクの妊婦等を受け入れ、専門的な医療を提供した。特に産褥以外の母体、新生児救急搬送は、当院で振り分けを行うことにより、地域の分娩取扱機関との連携を図りながら総合的・専門的な医療を提供した。</p> <p>新生児(1,500g以下)の受入状況 (単位:件)</p> <table border="1"> <thead> <tr> <th></th> <th>H22</th> <th>H23</th> <th>H24</th> <th>H25</th> <th>H26</th> <th>H27</th> <th>H28</th> <th>H29</th> <th>H30</th> <th>R1</th> <th>計</th> </tr> </thead> <tbody> <tr> <td>新生児(1,500g以下)</td> <td>(93.7%)</td> <td>(94.4%)</td> <td>(94.9%)</td> <td>(89.5%)</td> <td>(83.6%)</td> <td>(91.7%)</td> <td>(90.5%)</td> <td>(95.0%)</td> <td>(93.0%)</td> <td>(94.1%)</td> <td>(92.9%)</td> </tr> <tr> <td>中病入院件数</td> <td>59</td> <td>51</td> <td>56</td> <td>51</td> <td>56</td> <td>44</td> <td>38</td> <td>38</td> <td>40</td> <td>48</td> <td>208</td> </tr> <tr> <td>県内全体</td> <td>63</td> <td>54</td> <td>59</td> <td>57</td> <td>67</td> <td>48</td> <td>42</td> <td>40</td> <td>43</td> <td>51</td> <td>224</td> </tr> </tbody> </table> <p>母体、新生児の救急搬送依頼及び受入実績 (単位:件)</p> <table border="1"> <thead> <tr> <th></th> <th>H22</th> <th>H23</th> <th>H24</th> <th>H25</th> <th>H26</th> <th>H27</th> <th>H28</th> <th>H29</th> <th>H30</th> <th>R1</th> <th>計</th> </tr> </thead> <tbody> <tr> <td>母体</td> <td>129</td> <td>118</td> <td>105</td> <td>121</td> <td>111</td> <td>108</td> <td>92</td> <td>97</td> <td>144</td> <td>103</td> <td>544</td> </tr> <tr> <td>中病受入</td> <td>112</td> <td>100</td> <td>85</td> <td>91</td> <td>86</td> <td>86</td> <td>73</td> <td>73</td> <td>90</td> <td>87</td> <td>409</td> </tr> <tr> <td>他院受入</td> <td>17</td> <td>18</td> <td>20</td> <td>30</td> <td>25</td> <td>22</td> <td>19</td> <td>24</td> <td>54</td> <td>16</td> <td>135</td> </tr> <tr> <td>新生児</td> <td>85</td> <td>75</td> <td>57</td> <td>81</td> <td>71</td> <td>74</td> <td>91</td> <td>74</td> <td>124</td> <td>56</td> <td>419</td> </tr> <tr> <td>中病受入</td> <td>60</td> <td>44</td> <td>17</td> <td>24</td> <td>17</td> <td>34</td> <td>42</td> <td>27</td> <td>72</td> <td>22</td> <td>197</td> </tr> <tr> <td>他院受入</td> <td>25</td> <td>31</td> <td>40</td> <td>57</td> <td>54</td> <td>40</td> <td>49</td> <td>47</td> <td>52</td> <td>34</td> <td>222</td> </tr> </tbody> </table> <p>・ 平成28年度から開始した胎児超音波スクリーニング検査などにより、胎児の疾患の早期発見に努めるとともに、分娩までの継続的なサポートを実施した。検査の実施件数は平成28年度の988件から、令和元年度は2,038件と大幅に増加した。</p> <p>超音波スクリーニング検査等の状況 (単位:人)</p> <table border="1"> <thead> <tr> <th></th> <th>H28</th> <th>H29</th> <th>H30</th> <th>R1</th> <th>計</th> </tr> </thead> <tbody> <tr> <td>妊娠初期胎児超音波スクリーニング検査</td> <td>39</td> <td>6</td> <td>15</td> <td>12</td> <td>72</td> </tr> <tr> <td>妊娠中期胎児超音波スクリーニング検査</td> <td>907</td> <td>1,442</td> <td>1,545</td> <td>1,939</td> <td>5,833</td> </tr> <tr> <td>非侵襲的出生前遺伝学的検査(NIPT)</td> <td>42</td> <td>64</td> <td>75</td> <td>87</td> <td>268</td> </tr> <tr> <td>マイクロアレイ検査</td> <td>0</td> <td>0</td> <td>0</td> <td>0</td> <td>0</td> </tr> <tr> <td>計</td> <td>988</td> <td>1,512</td> <td>1,635</td> <td>2,038</td> <td>6,173</td> </tr> </tbody> </table> <p>・ 入院環境を改善するため、平成29年度からMFICUの移転、個室化した。その結果、MFICUの延べ入院患者数は、平成27年度の320人から、令和元年度は1,757人と大幅に増加した。</p> <p>MFICU、NICUの延べ入院患者数 (単位:人)</p> <table border="1"> <thead> <tr> <th></th> <th>H22</th> <th>H23</th> <th>H24</th> <th>H25</th> <th>H26</th> <th>H27</th> <th>H28</th> <th>H29</th> <th>H30</th> <th>R1</th> <th>計</th> </tr> </thead> <tbody> <tr> <td>MFICU</td> <td>103</td> <td>121</td> <td>120</td> <td>155</td> <td>113</td> <td>320</td> <td>496</td> <td>1,554</td> <td>1,562</td> <td>1,757</td> <td>5,689</td> </tr> <tr> <td>NICU</td> <td>4,066</td> <td>3,859</td> <td>4,196</td> <td>4,048</td> <td>4,169</td> <td>4,221</td> <td>3,962</td> <td>3,841</td> <td>3,783</td> <td>3,616</td> <td>19,423</td> </tr> </tbody> </table>		H22	H23	H24	H25	H26	H27	H28	H29	H30	R1	計	新生児(1,500g以下)	(93.7%)	(94.4%)	(94.9%)	(89.5%)	(83.6%)	(91.7%)	(90.5%)	(95.0%)	(93.0%)	(94.1%)	(92.9%)	中病入院件数	59	51	56	51	56	44	38	38	40	48	208	県内全体	63	54	59	57	67	48	42	40	43	51	224		H22	H23	H24	H25	H26	H27	H28	H29	H30	R1	計	母体	129	118	105	121	111	108	92	97	144	103	544	中病受入	112	100	85	91	86	86	73	73	90	87	409	他院受入	17	18	20	30	25	22	19	24	54	16	135	新生児	85	75	57	81	71	74	91	74	124	56	419	中病受入	60	44	17	24	17	34	42	27	72	22	197	他院受入	25	31	40	57	54	40	49	47	52	34	222		H28	H29	H30	R1	計	妊娠初期胎児超音波スクリーニング検査	39	6	15	12	72	妊娠中期胎児超音波スクリーニング検査	907	1,442	1,545	1,939	5,833	非侵襲的出生前遺伝学的検査(NIPT)	42	64	75	87	268	マイクロアレイ検査	0	0	0	0	0	計	988	1,512	1,635	2,038	6,173		H22	H23	H24	H25	H26	H27	H28	H29	H30	R1	計	MFICU	103	121	120	155	113	320	496	1,554	1,562	1,757	5,689	NICU	4,066	3,859	4,196	4,048	4,169	4,221	3,962	3,841	3,783	3,616	19,423
	H22	H23	H24	H25	H26	H27	H28	H29	H30	R1	計																																																																																																																																																																																																			
新生児(1,500g以下)	(93.7%)	(94.4%)	(94.9%)	(89.5%)	(83.6%)	(91.7%)	(90.5%)	(95.0%)	(93.0%)	(94.1%)	(92.9%)																																																																																																																																																																																																			
中病入院件数	59	51	56	51	56	44	38	38	40	48	208																																																																																																																																																																																																			
県内全体	63	54	59	57	67	48	42	40	43	51	224																																																																																																																																																																																																			
	H22	H23	H24	H25	H26	H27	H28	H29	H30	R1	計																																																																																																																																																																																																			
母体	129	118	105	121	111	108	92	97	144	103	544																																																																																																																																																																																																			
中病受入	112	100	85	91	86	86	73	73	90	87	409																																																																																																																																																																																																			
他院受入	17	18	20	30	25	22	19	24	54	16	135																																																																																																																																																																																																			
新生児	85	75	57	81	71	74	91	74	124	56	419																																																																																																																																																																																																			
中病受入	60	44	17	24	17	34	42	27	72	22	197																																																																																																																																																																																																			
他院受入	25	31	40	57	54	40	49	47	52	34	222																																																																																																																																																																																																			
	H28	H29	H30	R1	計																																																																																																																																																																																																									
妊娠初期胎児超音波スクリーニング検査	39	6	15	12	72																																																																																																																																																																																																									
妊娠中期胎児超音波スクリーニング検査	907	1,442	1,545	1,939	5,833																																																																																																																																																																																																									
非侵襲的出生前遺伝学的検査(NIPT)	42	64	75	87	268																																																																																																																																																																																																									
マイクロアレイ検査	0	0	0	0	0																																																																																																																																																																																																									
計	988	1,512	1,635	2,038	6,173																																																																																																																																																																																																									
	H22	H23	H24	H25	H26	H27	H28	H29	H30	R1	計																																																																																																																																																																																																			
MFICU	103	121	120	155	113	320	496	1,554	1,562	1,757	5,689																																																																																																																																																																																																			
NICU	4,066	3,859	4,196	4,048	4,169	4,221	3,962	3,841	3,783	3,616	19,423																																																																																																																																																																																																			
	<p>ウ がん医療 専門的ながん医療の提供、地域との連携協力体制の構築、がん患者に対する相談支援・情報提供などのがん診療連携拠点病院としての機能を拡充するとともに、院内のより緊密な連携体制を確立する中で、チーム医療を推進するなど、がんの包括的診療体制を充実し、がん医療の質の向上に努める。</p> <p>(ア) がん治療の充実 手術、化学療法及び放射線療法を効果的に組み合わせた集学的治療の推進やがん相談など治療に伴う精神的ケアの支援により、がん治療の充実を図る。 がんセミナーや市民公開講座を開催するなど、県民に向けた情報提供等に取り組む。</p>	<p>・ 平成28年度の組織改正で新設した肺がん・呼吸器病センター、平成29年度の組織改正において新設した肝胆脾・消化器病センターにおいて、内科系と外科系が連携して高度で専門的な医療を提供した。</p> <p>・ がん化学療法患者数は、平成27年度の9,781人から、令和元年度は13,690人と増加した。特に通院加療がんセンターの患者数は、平成27年度の6,857人から、令和元年度は10,745人と大幅に増加した。</p> <p>がん化学療法治療患者のATCCと入院との比較 (単位:人)</p> <table border="1"> <thead> <tr> <th></th> <th>H22</th> <th>H23</th> <th>H24</th> <th>H25</th> <th>H26</th> <th>H27</th> <th>H28</th> <th>H29</th> <th>H30</th> <th>R1</th> <th>計</th> </tr> </thead> <tbody> <tr> <td>ATCC</td> <td>3,287</td> <td>4,796</td> <td>4,726</td> <td>5,006</td> <td>5,674</td> <td>6,857</td> <td>8,303</td> <td>9,271</td> <td>9,478</td> <td>10,745</td> <td>44,654</td> </tr> <tr> <td>入院</td> <td>1,898</td> <td>2,594</td> <td>2,725</td> <td>2,853</td> <td>2,801</td> <td>2,924</td> <td>3,300</td> <td>3,220</td> <td>2,972</td> <td>2,945</td> <td>15,361</td> </tr> <tr> <td>合計</td> <td>5,185</td> <td>7,390</td> <td>7,451</td> <td>7,859</td> <td>8,475</td> <td>9,781</td> <td>11,603</td> <td>12,491</td> <td>12,450</td> <td>13,690</td> <td>60,015</td> </tr> </tbody> </table> <p>※ATCC:通院加療がんセンター</p> <p>中央病院におけるがん患者の状況 (単位:人)</p> <table border="1"> <thead> <tr> <th>(暦年)</th> <th>H22</th> <th>H23</th> <th>H24</th> <th>H25</th> <th>H26</th> <th>H27</th> <th>H28</th> <th>H29</th> <th>H30</th> <th>R1</th> <th>計</th> </tr> </thead> <tbody> <tr> <td>A 年間新規入院患者数</td> <td>13,497</td> <td>13,714</td> <td>13,733</td> <td>13,644</td> <td>13,160</td> <td>13,698</td> <td>14,444</td> <td>14,535</td> <td>14,472</td> <td>14,283</td> <td>71,432</td> </tr> <tr> <td>B うち年間新規入院がん患者数</td> <td>4,375</td> <td>4,246</td> <td>3,915</td> <td>3,612</td> <td>3,491</td> <td>3,659</td> <td>4,006</td> <td>3,788</td> <td>3,133</td> <td>3,883</td> <td>18,469</td> </tr> </tbody> </table> <p>・ 平成28年度から最新型の低侵襲手術支援ロボットである da Vinci Xi を導入し、平成29年度までに、前立腺がん手術、腎部分切除術、子宮頸がん手術を実施した。また、平成30年度の診療報酬改定において、胃がん、子宮体がんをはじめ多くのロボット手術が保険収載されたため、速やかに対応できるよう指導医の招へいや物品の購入などの対応を行った。</p> <p>da Vinci Xi 部位別手術件数 (単位:件)</p> <table border="1"> <thead> <tr> <th></th> <th>H28</th> <th>H29</th> <th>H30</th> <th>R1</th> <th>計</th> </tr> </thead> <tbody> <tr> <td>前立腺</td> <td>23</td> <td>39</td> <td>58</td> <td>52</td> <td>172</td> </tr> <tr> <td>腎</td> <td>5</td> <td>15</td> <td>14</td> <td>11</td> <td>45</td> </tr> <tr> <td>子宮(体癌)</td> <td>8</td> <td>2</td> <td>26</td> <td>31</td> <td>67</td> </tr> <tr> <td>子宮(体癌以外)</td> <td>-</td> <td>-</td> <td>29</td> <td>71</td> <td>100</td> </tr> <tr> <td>食道</td> <td>-</td> <td>-</td> <td>2</td> <td>8</td> <td>10</td> </tr> <tr> <td>胃</td> <td>-</td> <td>-</td> <td>22</td> <td>42</td> <td>64</td> </tr> <tr> <td>縦隔(悪性)</td> <td>-</td> <td>-</td> <td>-</td> <td>6</td> <td>6</td> </tr> <tr> <td>縦隔(良性)</td> <td>-</td> <td>-</td> <td>-</td> <td>4</td> <td>4</td> </tr> <tr> <td>計</td> <td>36</td> <td>56</td> <td>151</td> <td>225</td> <td>468</td> </tr> </tbody> </table>		H22	H23	H24	H25	H26	H27	H28	H29	H30	R1	計	ATCC	3,287	4,796	4,726	5,006	5,674	6,857	8,303	9,271	9,478	10,745	44,654	入院	1,898	2,594	2,725	2,853	2,801	2,924	3,300	3,220	2,972	2,945	15,361	合計	5,185	7,390	7,451	7,859	8,475	9,781	11,603	12,491	12,450	13,690	60,015	(暦年)	H22	H23	H24	H25	H26	H27	H28	H29	H30	R1	計	A 年間新規入院患者数	13,497	13,714	13,733	13,644	13,160	13,698	14,444	14,535	14,472	14,283	71,432	B うち年間新規入院がん患者数	4,375	4,246	3,915	3,612	3,491	3,659	4,006	3,788	3,133	3,883	18,469		H28	H29	H30	R1	計	前立腺	23	39	58	52	172	腎	5	15	14	11	45	子宮(体癌)	8	2	26	31	67	子宮(体癌以外)	-	-	29	71	100	食道	-	-	2	8	10	胃	-	-	22	42	64	縦隔(悪性)	-	-	-	6	6	縦隔(良性)	-	-	-	4	4	計	36	56	151	225	468																																																												
	H22	H23	H24	H25	H26	H27	H28	H29	H30	R1	計																																																																																																																																																																																																			
ATCC	3,287	4,796	4,726	5,006	5,674	6,857	8,303	9,271	9,478	10,745	44,654																																																																																																																																																																																																			
入院	1,898	2,594	2,725	2,853	2,801	2,924	3,300	3,220	2,972	2,945	15,361																																																																																																																																																																																																			
合計	5,185	7,390	7,451	7,859	8,475	9,781	11,603	12,491	12,450	13,690	60,015																																																																																																																																																																																																			
(暦年)	H22	H23	H24	H25	H26	H27	H28	H29	H30	R1	計																																																																																																																																																																																																			
A 年間新規入院患者数	13,497	13,714	13,733	13,644	13,160	13,698	14,444	14,535	14,472	14,283	71,432																																																																																																																																																																																																			
B うち年間新規入院がん患者数	4,375	4,246	3,915	3,612	3,491	3,659	4,006	3,788	3,133	3,883	18,469																																																																																																																																																																																																			
	H28	H29	H30	R1	計																																																																																																																																																																																																									
前立腺	23	39	58	52	172																																																																																																																																																																																																									
腎	5	15	14	11	45																																																																																																																																																																																																									
子宮(体癌)	8	2	26	31	67																																																																																																																																																																																																									
子宮(体癌以外)	-	-	29	71	100																																																																																																																																																																																																									
食道	-	-	2	8	10																																																																																																																																																																																																									
胃	-	-	22	42	64																																																																																																																																																																																																									
縦隔(悪性)	-	-	-	6	6																																																																																																																																																																																																									
縦隔(良性)	-	-	-	4	4																																																																																																																																																																																																									
計	36	56	151	225	468																																																																																																																																																																																																									

中期目標	中期計画	業務実績及び法人の自己評価																																																																																																																																							
	<p>(i) 緩和ケア診療の充実 身体症状及び精神症状の緩和に携わる医師、専門の看護師などで構成される緩和ケアチームを中心に緩和ケア診療を充実する。</p> <p>(j) キャンサーボードの充実 がん患者の状態や意向を踏まえた適切な治療を行うため、各専門領域の医師が一堂に会して、手術、化学療法、放射線療法などの治療方法を包括的に議論する場であるキャンサーボードを充実する。</p> <p>(k) ゲノム解析の推進 ゲノム解析センターにおいて、遺伝子情報の解析を行い、科学的根拠に基づいた適切な薬剤投与法や診断法を確立し、患者の個々人に合わせた次世代型のがん医療創出に向けて、臨床と研究の一体的な取組を推進する。</p> <p>(l) 遺伝カウンセリングの推進 乳がんや卵巣がん等遺伝子の関与が疑われるがんの患者等に対してカウンセリングを実施し、得られた結果に基づき適切な治療を行う。</p>	<p>・ 医師、専門の看護師などで構成される緩和ケアチームが一般病棟の患者に対し、回診を行った。回診を行った延べ患者数は平成27年度の962人から、令和元年度は1,589人と大幅に増加した。</p> <p>緩和ケア外来患者、回診の状況 (単位:人)</p> <table border="1"> <thead> <tr> <th></th> <th>H22</th> <th>H23</th> <th>H24</th> <th>H25</th> <th>H26</th> <th>H27</th> <th>H28</th> <th>H29</th> <th>H30</th> <th>R1</th> <th>計</th> </tr> </thead> <tbody> <tr> <td>外来患者数</td> <td>761</td> <td>1,080</td> <td>988</td> <td>1,340</td> <td>1,183</td> <td>1,501</td> <td>1,053</td> <td>1,686</td> <td>1,300</td> <td>1,386</td> <td>6,926</td> </tr> <tr> <td>延べ回診患者数</td> <td>—</td> <td>232</td> <td>277</td> <td>360</td> <td>638</td> <td>962</td> <td>1,284</td> <td>1,166</td> <td>2,040</td> <td>1,589</td> <td>7,041</td> </tr> </tbody> </table> <p>・ がん患者の治療に伴う精神的ケアの充実に積極的に取り組んでおり、相談体制強化のため、がん看護外来を設置し、緩和ケア認定看護師等により、がん治療に対する専門的かつ継続的なカウンセリングを行った。</p> <p>がん看護外来の状況(平成27年8月開設)</p> <table border="1"> <thead> <tr> <th></th> <th>H27</th> <th>H28</th> <th>H29</th> <th>H30</th> <th>R1</th> <th>計</th> </tr> </thead> <tbody> <tr> <td>新規患者数(人)</td> <td>104</td> <td>363</td> <td>352</td> <td>325</td> <td>391</td> <td>1,535</td> </tr> <tr> <td>面談件数(件)</td> <td>323</td> <td>1,585</td> <td>1,277</td> <td>1,502</td> <td>1,081</td> <td>5,768</td> </tr> </tbody> </table> <p>・ 平成29年5月から遺伝子外来を開設し、乳がん・卵巣がんの領域において、将来のがん発症リスクの高い患者の判定を行い、カウンセリング検診の回数を増やすことの指導などを行った。 平成30年度の組織改正において、外注していた遺伝子検査を院内で迅速処理するため、検査部にゲノム検査科を設置した。</p> <p>・ 院内外の医療従事者を対象にしたキャンサーボードを開催し、がん医療の質の向上に努めた。平成27年度から令和元年度までに139回実施した。また、平成25年度からは、領域別のキャンサーボードを開催するだけでなく、包括的に最適な医療を検討する場として、総合キャンサーボードを開催しており、平成27年度から令和元年度までに39回実施した。</p> <p>キャンサーボード実績 (単位:回)</p> <table border="1"> <thead> <tr> <th></th> <th>H22</th> <th>H23</th> <th>H24</th> <th>H25</th> <th>H26</th> <th>H27</th> <th>H28</th> <th>H29</th> <th>H30</th> <th>R1</th> <th>計</th> </tr> </thead> <tbody> <tr> <td>実施回数</td> <td>42</td> <td>32</td> <td>23</td> <td>23</td> <td>31</td> <td>27</td> <td>31</td> <td>29</td> <td>24</td> <td>28</td> <td>139</td> </tr> </tbody> </table> <p>総合キャンサーボード実績 (単位:回)</p> <table border="1"> <thead> <tr> <th></th> <th>H25</th> <th>H26</th> <th>H27</th> <th>H28</th> <th>H29</th> <th>H30</th> <th>R1</th> <th>計</th> </tr> </thead> <tbody> <tr> <td>実施回数</td> <td>4</td> <td>1</td> <td>7</td> <td>10</td> <td>9</td> <td>5</td> <td>8</td> <td>39</td> </tr> </tbody> </table> <p>・ 遺伝子解析を用いた診療を行うため、平成29年度の組織改正において、がんセンター局にゲノム解析センター、ゲノム診療センター及び周産期遺伝子診療センターを新設した。また、外注していた遺伝子検査を院内で迅速処理するため、平成30年度の組織改正において、検査部にゲノム検査科を新設した。</p> <p>・ ゲノム解析検査件数は、平成27年度の966件から、令和元年度の2,926件と大幅に増加した。</p> <p>ゲノム解析検査件数 (単位:件)</p> <table border="1"> <thead> <tr> <th></th> <th>H25</th> <th>H26</th> <th>H27</th> <th>H28</th> <th>H29</th> <th>H30</th> <th>R1</th> <th>計</th> </tr> </thead> <tbody> <tr> <td>検査件数</td> <td>337</td> <td>313</td> <td>966</td> <td>1,152</td> <td>1,198</td> <td>1,983</td> <td>2,926</td> <td>8,225</td> </tr> </tbody> </table> <p>・ 血液培養で陽性となった検体から、細菌、薬剤耐性遺伝子の有無を迅速に同定し、抗菌薬の治療方針決定に役立つ全自動遺伝子解析装置「FilmArray」システムを全国に先駆けて導入した。 平成30年7月の本格稼働以来、令和元年度までに460件の検体の遺伝子を解析し、424件について細菌、薬剤耐性遺伝子の有無を同定した。</p> <p>・ 遺伝カウンセリングを推進し、得られた結果に基づき適切な治療を行った。遺伝子カウンセリングの件数は、平成27年度の9件から、令和元年度の22件と増加した。</p> <p>遺伝カウンセリング実績 (単位:件)</p> <table border="1"> <thead> <tr> <th></th> <th>H25</th> <th>H26</th> <th>H27</th> <th>H28</th> <th>H29</th> <th>H30</th> <th>R1</th> <th>計</th> </tr> </thead> <tbody> <tr> <td>カウンセリング</td> <td>2</td> <td>3</td> <td>9</td> <td>27</td> <td>26</td> <td>26</td> <td>22</td> <td>110</td> </tr> </tbody> </table> <p>・ 平成29年5月から遺伝子外来を開設し、乳がん・卵巣がんの領域において、将来のがん発症リスクの高い患者のがん関連遺伝学的検査を令和元年度までに24件実施した。</p>		H22	H23	H24	H25	H26	H27	H28	H29	H30	R1	計	外来患者数	761	1,080	988	1,340	1,183	1,501	1,053	1,686	1,300	1,386	6,926	延べ回診患者数	—	232	277	360	638	962	1,284	1,166	2,040	1,589	7,041		H27	H28	H29	H30	R1	計	新規患者数(人)	104	363	352	325	391	1,535	面談件数(件)	323	1,585	1,277	1,502	1,081	5,768		H22	H23	H24	H25	H26	H27	H28	H29	H30	R1	計	実施回数	42	32	23	23	31	27	31	29	24	28	139		H25	H26	H27	H28	H29	H30	R1	計	実施回数	4	1	7	10	9	5	8	39		H25	H26	H27	H28	H29	H30	R1	計	検査件数	337	313	966	1,152	1,198	1,983	2,926	8,225		H25	H26	H27	H28	H29	H30	R1	計	カウンセリング	2	3	9	27	26	26	22	110
	H22	H23	H24	H25	H26	H27	H28	H29	H30	R1	計																																																																																																																														
外来患者数	761	1,080	988	1,340	1,183	1,501	1,053	1,686	1,300	1,386	6,926																																																																																																																														
延べ回診患者数	—	232	277	360	638	962	1,284	1,166	2,040	1,589	7,041																																																																																																																														
	H27	H28	H29	H30	R1	計																																																																																																																																			
新規患者数(人)	104	363	352	325	391	1,535																																																																																																																																			
面談件数(件)	323	1,585	1,277	1,502	1,081	5,768																																																																																																																																			
	H22	H23	H24	H25	H26	H27	H28	H29	H30	R1	計																																																																																																																														
実施回数	42	32	23	23	31	27	31	29	24	28	139																																																																																																																														
	H25	H26	H27	H28	H29	H30	R1	計																																																																																																																																	
実施回数	4	1	7	10	9	5	8	39																																																																																																																																	
	H25	H26	H27	H28	H29	H30	R1	計																																																																																																																																	
検査件数	337	313	966	1,152	1,198	1,983	2,926	8,225																																																																																																																																	
	H25	H26	H27	H28	H29	H30	R1	計																																																																																																																																	
カウンセリング	2	3	9	27	26	26	22	110																																																																																																																																	

中期目標	中期計画	業務実績及び法人の自己評価																																																												
		<ul style="list-style-type: none"> ・ オラパリブの投与 がん化した細胞に対して、特異的に細胞死を誘導することを目的に開発が進められている分子標的薬（PARP阻害剤）であるオラパリブの有効性は、がん抑制遺伝子の一種であるBRCA変異を有する卵巣癌に対し、従来の治療より副作用が少なく、腫瘍の増悪までの期間を延長できると報告されている。PARP阻害剤であるオラパリブの有効性は、既に海外では確立されている。 中央病院では、平成25年度からBRCA検査が自施設（ゲノム解析センター）で可能になり、変異症例に対して、日本では未承認薬であったオラパリブについて、平成27年11月25日に倫理委員会での承認を受け、「プラチナ感受性BRCA変異陽性再発卵巣癌」に対し、MAP（Managed Access Program）を利用したオラパリブ投与という日本で初めての臨床試験を計画し、平成28年1月に1例目の投与を開始した。 また、平成30年1月には製造販売承認され、同年4月には薬価収載されたことから、先行して研究を実施してきた当院では、今後もオラパリブの投与を推進していく。 ※ MAP（Managed Access Program）：国内未承認薬で国外ですでに提供されている薬剤を国内承認まで無償で提供するシステム。但し、独立した国際的第三者機関の承認が必要。 																																																												
	エ 難病（特定疾患）医療 専門医の継続的な治療を行うとともに、関係医療機関との連携を強化しながら、最適な医療の提供を行う。 指定難病の疾病数が増加しているため、患者に適切な医療が提供できるよう、臨床調査個人票の作成を適切に行う。	<ul style="list-style-type: none"> ・ 難病医療拠点病院として、山梨大学病院と役割分担を行う中で、神経難病を除く特定疾患医療の患者を受け入れ、適切な医療を提供した。 ・ 難病患者の医療費助成制度の申請に必要な医師の診断書臨床調査個人票作成件数は、平成27年度の725件から、令和元年度の992件と増加した。 <table border="1" data-bbox="1142 558 1713 678"> <caption>臨床調査個人票の状況 (単位:件)</caption> <thead> <tr> <th></th> <th>H22</th> <th>H23</th> <th>H24</th> <th>H25</th> <th>H26</th> <th>H27</th> <th>H28</th> <th>H29</th> <th>H30</th> <th>R1</th> <th>計</th> </tr> </thead> <tbody> <tr> <td>臨床調査個人票作成件数(新規)</td> <td>97</td> <td>107</td> <td>101</td> <td>105</td> <td>95</td> <td>73</td> <td>140</td> <td>205</td> <td>199</td> <td>183</td> <td>800</td> </tr> <tr> <td>臨床調査個人票作成件数(更新)</td> <td>617</td> <td>651</td> <td>581</td> <td>607</td> <td>643</td> <td>652</td> <td>796</td> <td>783</td> <td>765</td> <td>809</td> <td>3,805</td> </tr> <tr> <td>合計</td> <td>714</td> <td>758</td> <td>682</td> <td>712</td> <td>739</td> <td>725</td> <td>936</td> <td>988</td> <td>964</td> <td>992</td> <td>4,605</td> </tr> </tbody> </table> <p>注:「臨床調査個人票」…… 難病患者の医療費助成制度の申請に必要な医師の診断書</p>		H22	H23	H24	H25	H26	H27	H28	H29	H30	R1	計	臨床調査個人票作成件数(新規)	97	107	101	105	95	73	140	205	199	183	800	臨床調査個人票作成件数(更新)	617	651	581	607	643	652	796	783	765	809	3,805	合計	714	758	682	712	739	725	936	988	964	992	4,605												
	H22	H23	H24	H25	H26	H27	H28	H29	H30	R1	計																																																			
臨床調査個人票作成件数(新規)	97	107	101	105	95	73	140	205	199	183	800																																																			
臨床調査個人票作成件数(更新)	617	651	581	607	643	652	796	783	765	809	3,805																																																			
合計	714	758	682	712	739	725	936	988	964	992	4,605																																																			
	オ エイズ医療 患者に対する総合的、専門的な医療を提供するとともに、患者の精神的負担をケアするため、臨床心理士によるカウンセリングを実施する。	<ul style="list-style-type: none"> ・ エイズ治療中核拠点病院として、県内の拠点病院を支援するとともに、医師、看護師による治療、薬剤師による服薬指導、臨床心理士によるカウンセリングなど、多職種による専門的な医療を提供した。 ・ 県内でHIV感染を確認した患者数は、平成31年3月末で172人であるが、うち延べ132人（紹介を含む。）、76.7%を当院で確認している。 ・ 患者からの要望に応じ、医師の判断に基づいて、臨床心理士によるカウンセリングを期間中66件実施した。また、院外を含めた医療従事者の質の向上やエイズ患者に対するチーム医療の推進を図るため、期間中にエイズ研修会を12回、HIV部会を51回開催し、総合的、専門的な医療の提供に努めた。 <table border="1" data-bbox="1142 901 1747 973"> <caption>臨床心理士によるカウンセリング等の状況 (単位:回)</caption> <thead> <tr> <th></th> <th>H22</th> <th>H23</th> <th>H24</th> <th>H25</th> <th>H26</th> <th>H27</th> <th>H28</th> <th>H29</th> <th>H30</th> <th>R1</th> <th>計</th> </tr> </thead> <tbody> <tr> <td>カウンセリング</td> <td>3</td> <td>3</td> <td>6</td> <td>4</td> <td>22</td> <td>11</td> <td>14</td> <td>13</td> <td>13</td> <td>15</td> <td>66</td> </tr> <tr> <td>HIV部会</td> <td>10</td> <td>10</td> <td>11</td> <td>9</td> <td>10</td> <td>10</td> <td>11</td> <td>12</td> <td>9</td> <td>9</td> <td>51</td> </tr> <tr> <td>エイズ研修会</td> <td>3</td> <td>3</td> <td>2</td> <td>5</td> <td>3</td> <td>1</td> <td>2</td> <td>5</td> <td>3</td> <td>1</td> <td>12</td> </tr> </tbody> </table> <ul style="list-style-type: none"> ・ 在宅医療・介護を行う医療機関、訪問看護事業所、訪問介護事業所及び居宅介護事業所等を支援するため、支援チームを派遣する体制を整えるとともに、平成28年8月からエイズ予防財団が行っている「HIV支援チーム派遣事業」を受託し、支援チーム派遣事業設置中核拠点病院となった。 		H22	H23	H24	H25	H26	H27	H28	H29	H30	R1	計	カウンセリング	3	3	6	4	22	11	14	13	13	15	66	HIV部会	10	10	11	9	10	10	11	12	9	9	51	エイズ研修会	3	3	2	5	3	1	2	5	3	1	12												
	H22	H23	H24	H25	H26	H27	H28	H29	H30	R1	計																																																			
カウンセリング	3	3	6	4	22	11	14	13	13	15	66																																																			
HIV部会	10	10	11	9	10	10	11	12	9	9	51																																																			
エイズ研修会	3	3	2	5	3	1	2	5	3	1	12																																																			
	カ 感染症医療 一類感染症（エボラ出血熱など7疾患）患者を受け入れる病室を活用し、第1種感染症指定医療機関としての医療を提供する。 また、新型インフルエンザ患者など感染症患者に対する外来診療や、重篤患者に対する陰圧個室を使った入院治療など、専門的な医療を提供する。	<ul style="list-style-type: none"> ・ 総合診療科・感染症科の医師及び感染対策室に感染症専従看護師を配置し、院内の感染症対策の強化した。 ・ 一類感染症の患者を受け入れられる感染症病床2床、結核病床16床を確保し、受け入れ体制を整えた。また、感染対策用品として整備したオートクレーブ（高圧蒸気滅菌器）、安全キャビネット等を活用した、一類感染症疑似症受入訓練を令和元年5月31日に実施した。 ・ 期間中の結核病床への新規入院患者数は162人、年間延べ入院患者数は8,706人であった。 <table border="1" data-bbox="1142 1236 1915 1308"> <caption>結核病床入院患者の状況 (単位:人)</caption> <thead> <tr> <th></th> <th>H22</th> <th>H23</th> <th>H24</th> <th>H25</th> <th>H26</th> <th>H27</th> <th>H28</th> <th>H29</th> <th>H30</th> <th>R1</th> <th>計</th> </tr> </thead> <tbody> <tr> <td>新規入院患者数</td> <td>56</td> <td>43</td> <td>44</td> <td>24</td> <td>36</td> <td>27</td> <td>27</td> <td>33</td> <td>25</td> <td>50</td> <td>162</td> </tr> <tr> <td>年間延べ入院患者数</td> <td>3,078</td> <td>2,414</td> <td>2,818</td> <td>1,655</td> <td>2,184</td> <td>1,230</td> <td>1,394</td> <td>1,724</td> <td>1,892</td> <td>2,466</td> <td>8,706</td> </tr> </tbody> </table> <ul style="list-style-type: none"> ・ 期間中、水痘、汎発性帯状疱疹などの空気感染対策が必要な患者87人に対し陰圧個室を使った入院治療を行った。 <table border="1" data-bbox="1142 1356 1881 1412"> <caption>陰圧個室治療患者の状況 (単位:人)</caption> <thead> <tr> <th></th> <th>H22</th> <th>H23</th> <th>H24</th> <th>H25</th> <th>H26</th> <th>H27</th> <th>H28</th> <th>H29</th> <th>H30</th> <th>R1</th> <th>計</th> </tr> </thead> <tbody> <tr> <td>患者数</td> <td>5</td> <td>4</td> <td>5</td> <td>8</td> <td>11</td> <td>13</td> <td>7</td> <td>13</td> <td>15</td> <td>39</td> <td>87</td> </tr> </tbody> </table> <ul style="list-style-type: none"> ・ 令和元年度は、県からの要請に基づき、新型コロナウイルス患者7名（クルーズ船4名、県内発症者3名）を受け入れた。クルーズ船患者については、人口呼吸器を装着するなど重症患者もいたが、令和2年4月中には全員退院した。 		H22	H23	H24	H25	H26	H27	H28	H29	H30	R1	計	新規入院患者数	56	43	44	24	36	27	27	33	25	50	162	年間延べ入院患者数	3,078	2,414	2,818	1,655	2,184	1,230	1,394	1,724	1,892	2,466	8,706		H22	H23	H24	H25	H26	H27	H28	H29	H30	R1	計	患者数	5	4	5	8	11	13	7	13	15	39	87
	H22	H23	H24	H25	H26	H27	H28	H29	H30	R1	計																																																			
新規入院患者数	56	43	44	24	36	27	27	33	25	50	162																																																			
年間延べ入院患者数	3,078	2,414	2,818	1,655	2,184	1,230	1,394	1,724	1,892	2,466	8,706																																																			
	H22	H23	H24	H25	H26	H27	H28	H29	H30	R1	計																																																			
患者数	5	4	5	8	11	13	7	13	15	39	87																																																			

中期目標	中期計画	業務実績及び法人の自己評価																																																																													
	<p>②県立北病院 精神科救急・急性期医療や通院医療などの充実を図るとともに、心神喪失者等医療観察法に基づく指定入院・通院医療機関としての役割を果たす。</p> <p>ア 精神科救急・急性期医療 本県における精神科救急医療体制の強化に対応するとともに、集中的な治療を要する患者に、急性期の特性に合わせて、手厚い治療と多職種治療チームによる総合的で一貫した医療を提供することで早期退院を図り、通院や退院後のリハビリテーションに結びつける。</p>	<ul style="list-style-type: none"> スーパー救急病棟への入院患者に対しては、多職種医療チームで集中した治療を実施した。令和元年度の延べ入院患者数は、平成27年度と比べると、1.57%増の23,485人であるが、平成30年4月の診療報酬改定で定められた「時間外・休日・深夜の診療件数（いずれも電話等再診を除く）」の必要数300件に対し568件、「時間外・休日・深夜の入院件数」の必要数80件に対し135件等、施設基準を大幅に満たしている。 毎週、医師、看護師、ケースワーカー、デイケアに携わるメディカルスタッフによるケース会議を開催し、患者の治療、退院促進、退院後のリハビリテーション等について、総合的で一貫した医療を提供した。 <p>スーパー救急病棟入院患者・平均在院日数の状況</p> <table border="1"> <thead> <tr> <th></th> <th>H22</th> <th>H23</th> <th>H24</th> <th>H25</th> <th>H26</th> <th>H27</th> <th>H28</th> <th>H29</th> <th>H30</th> <th>R1</th> </tr> </thead> <tbody> <tr> <td>延べ患者数(人)</td> <td>14,325</td> <td>13,958</td> <td>13,604</td> <td>17,131</td> <td>21,523</td> <td>23,122</td> <td>23,801</td> <td>23,818</td> <td>22,172</td> <td>23,485</td> </tr> <tr> <td>平均在院日数(日)</td> <td>65.8</td> <td>64.6</td> <td>59.9</td> <td>47.1</td> <td>42.7</td> <td>50.8</td> <td>43.5</td> <td>47.8</td> <td>53.0</td> <td>48.9</td> </tr> </tbody> </table> <ul style="list-style-type: none"> 平成27年度から本格的に県の精神科救急医療体制の24時間化に対応し、精神科救急受診相談センターの業務の一部を担うとともに、センターで救急医療が必要と判断された患者を常時対応型病院として受け入れる体制を構築した。期間中の受入患者件数は355件であった。 <p>精神科救急医療の受入状況 (単位:件)</p> <table border="1"> <thead> <tr> <th></th> <th>H27</th> <th>H28</th> <th>H29</th> <th>H30</th> <th>R1</th> <th>計</th> </tr> </thead> <tbody> <tr> <td>受入件数</td> <td>67</td> <td>69</td> <td>71</td> <td>76</td> <td>72</td> <td>355</td> </tr> <tr> <td>入院</td> <td>38</td> <td>48</td> <td>54</td> <td>55</td> <td>40</td> <td>235</td> </tr> <tr> <td>外来</td> <td>29</td> <td>21</td> <td>17</td> <td>21</td> <td>32</td> <td>120</td> </tr> </tbody> </table>		H22	H23	H24	H25	H26	H27	H28	H29	H30	R1	延べ患者数(人)	14,325	13,958	13,604	17,131	21,523	23,122	23,801	23,818	22,172	23,485	平均在院日数(日)	65.8	64.6	59.9	47.1	42.7	50.8	43.5	47.8	53.0	48.9		H27	H28	H29	H30	R1	計	受入件数	67	69	71	76	72	355	入院	38	48	54	55	40	235	外来	29	21	17	21	32	120																
	H22	H23	H24	H25	H26	H27	H28	H29	H30	R1																																																																					
延べ患者数(人)	14,325	13,958	13,604	17,131	21,523	23,122	23,801	23,818	22,172	23,485																																																																					
平均在院日数(日)	65.8	64.6	59.9	47.1	42.7	50.8	43.5	47.8	53.0	48.9																																																																					
	H27	H28	H29	H30	R1	計																																																																									
受入件数	67	69	71	76	72	355																																																																									
入院	38	48	54	55	40	235																																																																									
外来	29	21	17	21	32	120																																																																									
	<p>イ 児童思春期精神科医療 思春期に特有な精神疾患の治療について、県内唯一の児童思春期病棟を有する病院として、関係医療機関と連携して病態に応じた医療を行うなど、より高度で専門的な児童思春期医療を提供する。</p>	<ul style="list-style-type: none"> 県内医療ネットワーク体制の中で唯一の児童・思春期病棟を持つ病院として、看護師配置を10:1とし、専従のメディカルを配置するなど、手厚い医療を提供した。 また、増加傾向にある児童・思春期患者に対応するため、児童思春期の初診時の診断及び治療を標準化し、児童思春期専門医による指導体制を確立することで、より高度で専門的な診療を実施すると共に、平成30年12月から、児童思春期病床を20床から23床に増床した。 こうした取組の結果、延べ入院患者数は平成27年度の4,843人から、令和元年度には5,441人、外来患者数は平成27年度の3,619人から、令和元年度には4,745人と増加した。 こころの発達総合支援センターと平成22年度から連携を図っており、摂食障害や発達障害等、児童思春期症例の患者を専門に診療するとともに、思春期精神科ショートケアを週3回実施してした。ショートケアの参加者は平成27年度の276人から、令和元年度には343人と増加した。 <p>児童思春期患者の状況</p> <table border="1"> <thead> <tr> <th></th> <th>H22</th> <th>H23</th> <th>H24</th> <th>H25</th> <th>H26</th> <th>H27</th> <th>H28</th> <th>H29</th> <th>H30</th> <th>R1</th> </tr> </thead> <tbody> <tr> <td>入院患者数</td> <td>3,607人</td> <td>2,960人</td> <td>3,133人</td> <td>4,193人</td> <td>4,067人</td> <td>4,843人</td> <td>4,716人</td> <td>4,993人</td> <td>5,812人</td> <td>5,441人</td> </tr> <tr> <td>平均在院日数</td> <td>65.3日</td> <td>61.4日</td> <td>55.0日</td> <td>59.0日</td> <td>62.1日</td> <td>67.7日</td> <td>86.5日</td> <td>71.3日</td> <td>84.8日</td> <td>66.8日</td> </tr> <tr> <td>外来患者数</td> <td>2,424人</td> <td>2,660人</td> <td>2,536人</td> <td>3,031人</td> <td>3,178人</td> <td>3,619人</td> <td>4,019人</td> <td>4,614人</td> <td>4,674人</td> <td>4,745人</td> </tr> <tr> <td>ショートケア参加者数</td> <td>562人</td> <td>600人</td> <td>551人</td> <td>237人</td> <td>264人</td> <td>276人</td> <td>316人</td> <td>395人</td> <td>526人</td> <td>343人</td> </tr> </tbody> </table> <ul style="list-style-type: none"> 平成28年度からは児童思春期症例の入院患者の家族を、平成29年度からは外来患者の家族も対象に、家族支援プログラムを導入することにより、患者と家族をサポートした。4年間で延べ入院患者家族431名、通院患者家族388名、計819名が受講した。 		H22	H23	H24	H25	H26	H27	H28	H29	H30	R1	入院患者数	3,607人	2,960人	3,133人	4,193人	4,067人	4,843人	4,716人	4,993人	5,812人	5,441人	平均在院日数	65.3日	61.4日	55.0日	59.0日	62.1日	67.7日	86.5日	71.3日	84.8日	66.8日	外来患者数	2,424人	2,660人	2,536人	3,031人	3,178人	3,619人	4,019人	4,614人	4,674人	4,745人	ショートケア参加者数	562人	600人	551人	237人	264人	276人	316人	395人	526人	343人																						
	H22	H23	H24	H25	H26	H27	H28	H29	H30	R1																																																																					
入院患者数	3,607人	2,960人	3,133人	4,193人	4,067人	4,843人	4,716人	4,993人	5,812人	5,441人																																																																					
平均在院日数	65.3日	61.4日	55.0日	59.0日	62.1日	67.7日	86.5日	71.3日	84.8日	66.8日																																																																					
外来患者数	2,424人	2,660人	2,536人	3,031人	3,178人	3,619人	4,019人	4,614人	4,674人	4,745人																																																																					
ショートケア参加者数	562人	600人	551人	237人	264人	276人	316人	395人	526人	343人																																																																					
	<p>ウ 心神喪失者等医療観察法に基づく医療 多職種治療チームによる充実した医療を提供し、対象者の社会復帰を促進するとともに、社会復帰した対象者の通院治療について充実を図る。</p>	<ul style="list-style-type: none"> 心神喪失等の状態で重大な他害行為を行った患者に対するための心神喪失者等医療観察法に基づく県内唯一の指定入院医療機関として、多職種治療チームによる手厚い医療を提供し、退院と社会復帰を進めている。平成27年度から令和元年度の間には12人の指定入院患者を受け入れた。 退院後の通院対象者に対しても、多職種治療チームによる治療体制を継続する中で、デイケアや訪問看護も実施している。多くの通院患者を支える体制の継続により社会復帰を進めた結果、通院対象者も平成26年の10人をピークに令和元年度は4名まで減少した。 <p>入院対象者数の状況(3月31日現在) (単位:人)</p> <table border="1"> <thead> <tr> <th></th> <th>H22</th> <th>H23</th> <th>H24</th> <th>H25</th> <th>H26</th> <th>H27</th> <th>H28</th> <th>H29</th> <th>H30</th> <th>R1</th> </tr> </thead> <tbody> <tr> <td>入院対象者数</td> <td>3</td> <td>5</td> <td>5</td> <td>5</td> <td>4</td> <td>4</td> <td>5</td> <td>3</td> <td>3</td> <td>5</td> </tr> <tr> <td>新規者数</td> <td>3</td> <td>5</td> <td>2</td> <td>1</td> <td>2</td> <td>2</td> <td>2</td> <td>0</td> <td>3</td> <td>2</td> </tr> <tr> <td>転入者数</td> <td>0</td> <td>0</td> <td>0</td> <td>3</td> <td>2</td> <td>0</td> <td>2</td> <td>1</td> <td>0</td> <td>0</td> </tr> <tr> <td>退院者数</td> <td>0</td> <td>1</td> <td>2</td> <td>4</td> <td>5</td> <td>2</td> <td>3</td> <td>3</td> <td>3</td> <td>0</td> </tr> <tr> <td>転院者数</td> <td>0</td> <td>2</td> <td>0</td> <td>0</td> <td>0</td> <td>0</td> <td>0</td> <td>0</td> <td>0</td> <td>0</td> </tr> <tr> <td>通院対象者数</td> <td>0</td> <td>2</td> <td>2</td> <td>5</td> <td>10</td> <td>9</td> <td>7</td> <td>6</td> <td>6</td> <td>4</td> </tr> </tbody> </table>		H22	H23	H24	H25	H26	H27	H28	H29	H30	R1	入院対象者数	3	5	5	5	4	4	5	3	3	5	新規者数	3	5	2	1	2	2	2	0	3	2	転入者数	0	0	0	3	2	0	2	1	0	0	退院者数	0	1	2	4	5	2	3	3	3	0	転院者数	0	2	0	0	0	0	0	0	0	0	通院対象者数	0	2	2	5	10	9	7	6	6	4
	H22	H23	H24	H25	H26	H27	H28	H29	H30	R1																																																																					
入院対象者数	3	5	5	5	4	4	5	3	3	5																																																																					
新規者数	3	5	2	1	2	2	2	0	3	2																																																																					
転入者数	0	0	0	3	2	0	2	1	0	0																																																																					
退院者数	0	1	2	4	5	2	3	3	3	0																																																																					
転院者数	0	2	0	0	0	0	0	0	0	0																																																																					
通院対象者数	0	2	2	5	10	9	7	6	6	4																																																																					

中期目標	中期計画	業務実績及び法人の自己評価																																																					
	<p>工 重度・慢性入院患者への医療 重症患者や長期在院重症患者に対し、さらに高度な医療を提供するとともに、多職種治療チームによる治療体制の充実を図り、退院と社会復帰を目指す。</p>	<ul style="list-style-type: none"> 1年以上入院を継続し、精神症状が重く、自傷他害のリスク、社会適応能力の重大な問題等のため退院が困難な重度・慢性入院患者に対し、症例に応じて統合失調症の治療薬であるクロザピンの処方やm-ECTの施術などの先進医療を提供するとともに、院内多職種(必要時、地域関係者を含む)による治療体制を構築して治療に当たった。 また、長期患者退院推進会議を毎月開催し、重症患者に対する退院と社会復帰を計画的に進めた結果、H30年度末における当院の入院患者に占める1年以上の在院患者(長期在院者)の比率は10.9%と、全国平均を大幅に下回り、効果的な取り組みとなっている。 <p>高度な精神科医療の状況 (単位:回・人)</p> <table border="1" data-bbox="1120 287 2038 414"> <thead> <tr> <th></th> <th>H22</th> <th>H23</th> <th>H24</th> <th>H25</th> <th>H26</th> <th>H27</th> <th>H28</th> <th>H29</th> <th>H30</th> <th>R1</th> </tr> </thead> <tbody> <tr> <td rowspan="2">m-ECT</td> <td>実施回数</td> <td>717</td> <td>697</td> <td>686</td> <td>530</td> <td>663</td> <td>657</td> <td>617</td> <td>650</td> <td>661</td> </tr> <tr> <td>新規開始患者数</td> <td>87</td> <td>78</td> <td>71</td> <td>57</td> <td>63</td> <td>74</td> <td>67</td> <td>70</td> <td>76</td> </tr> <tr> <td rowspan="2">クロザピン</td> <td>使用者数</td> <td>14</td> <td>23</td> <td>53</td> <td>62</td> <td>75</td> <td>87</td> <td>95</td> <td>102</td> <td>118</td> </tr> <tr> <td>投与継続者数</td> <td>9</td> <td>16</td> <td>30</td> <td>43</td> <td>52</td> <td>48</td> <td>58</td> <td>57</td> <td>68</td> </tr> </tbody> </table> <p>※m-ECT:修正型電気けいれん療法 クロザピン:治療抵抗性統合失調症の治療薬</p>		H22	H23	H24	H25	H26	H27	H28	H29	H30	R1	m-ECT	実施回数	717	697	686	530	663	657	617	650	661	新規開始患者数	87	78	71	57	63	74	67	70	76	クロザピン	使用者数	14	23	53	62	75	87	95	102	118	投与継続者数	9	16	30	43	52	48	58	57	68
	H22	H23	H24	H25	H26	H27	H28	H29	H30	R1																																													
m-ECT	実施回数	717	697	686	530	663	657	617	650	661																																													
	新規開始患者数	87	78	71	57	63	74	67	70	76																																													
クロザピン	使用者数	14	23	53	62	75	87	95	102	118																																													
	投与継続者数	9	16	30	43	52	48	58	57	68																																													
	<p>オ 重症通院患者への医療 地域で生活する重症通院患者の治療中断による重症化や問題行動の再発等を防ぐとともに、退院後も地域で生活する患者に対して継続的に支援を行い、患者に適応した医療を提供するために、訪問看護ステーションの設置、運営に関する検討を進める。また、デイケアにおいては、治療プログラムの多様化・高度化を図る。</p>	<ul style="list-style-type: none"> 重症通院患者に対し、多職種治療チーム(MDT)による適切な医療の提供及び地域での生活を支援するため、平成28年4月に重症通院患者支援推進会議を設置した。当該会議では、医療の中断や自傷・他害のリスクが高く入院を繰り返す重症通院患者に対する治療方針の決定、病状の経過観察等を行っている。 また、当該推進会議はMDTと重症通院患者に治療を継続するに当たっての問題点、必要な支援の枠組みについての情報共有を図るとともに、対象患者の症状の変化、生活環境の変化等について随時把握に努めている。 令和元年度は、当該推進会議への登録患者26人に対し、訪問を14人に対し158回、デイケアを6人に対し217回を実施等、患者の特性に合わせた医療の提供を行い、病状の安定、地域での生活活動の拡大に繋げている。 なお、平成28年7月に発生した津久井やまゆり園での殺傷事件を受け、措置入院の全患者に対して、措置解除の決定等を行う場合には、当該推進会議において協議を行うこととした。 <p>重症通院患者への医療(実績)</p> <table border="1" data-bbox="1120 766 1993 965"> <thead> <tr> <th></th> <th>H27</th> <th>H28</th> <th>H29</th> <th>H30</th> <th>R1</th> </tr> </thead> <tbody> <tr> <td>重症通院患者数(人) (登録患者数)</td> <td>25</td> <td>31</td> <td>36</td> <td>24</td> <td>26</td> </tr> <tr> <td>訪問回数(回)</td> <td>427</td> <td>390</td> <td>395</td> <td>204</td> <td>158</td> </tr> <tr> <td>うち訪問対象者数/1人あたり実施回数</td> <td>25人/17回</td> <td>25人/16回</td> <td>25人/16回</td> <td>18人/11回</td> <td>14人/11回</td> </tr> <tr> <td>デイケア延数(回)</td> <td>622</td> <td>444</td> <td>499</td> <td>402</td> <td>217</td> </tr> <tr> <td>うちデイケア対象者数/1人あたり実施回数</td> <td>9人/69回</td> <td>10人/44回</td> <td>9人/55回</td> <td>6人/67回</td> <td>6人/36回</td> </tr> <tr> <td>MDTチーム数</td> <td>14</td> <td>10</td> <td>8</td> <td>7</td> <td>7</td> </tr> <tr> <td>カンファレンス対象者数(人)</td> <td>14</td> <td>13</td> <td>14</td> <td>11</td> <td>9</td> </tr> </tbody> </table> <ul style="list-style-type: none"> デイケアにおいては、令和元年度から患者の特性に合わせ、多様化・高度化した新たな治療プログラムによるサービスを開始し、令和元年度はデイケア利用修了者(97人)のうち、44.3%が就労、就学した。 平成31年4月には、退院後、地域で生活する重症通院患者の多様かつ増大する医療ニーズに対して継続的に支援を行うため、訪問看護ステーションを開設し、延べ3,024人への訪問を実施した。 		H27	H28	H29	H30	R1	重症通院患者数(人) (登録患者数)	25	31	36	24	26	訪問回数(回)	427	390	395	204	158	うち訪問対象者数/1人あたり実施回数	25人/17回	25人/16回	25人/16回	18人/11回	14人/11回	デイケア延数(回)	622	444	499	402	217	うちデイケア対象者数/1人あたり実施回数	9人/69回	10人/44回	9人/55回	6人/67回	6人/36回	MDTチーム数	14	10	8	7	7	カンファレンス対象者数(人)	14	13	14	11	9					
	H27	H28	H29	H30	R1																																																		
重症通院患者数(人) (登録患者数)	25	31	36	24	26																																																		
訪問回数(回)	427	390	395	204	158																																																		
うち訪問対象者数/1人あたり実施回数	25人/17回	25人/16回	25人/16回	18人/11回	14人/11回																																																		
デイケア延数(回)	622	444	499	402	217																																																		
うちデイケア対象者数/1人あたり実施回数	9人/69回	10人/44回	9人/55回	6人/67回	6人/36回																																																		
MDTチーム数	14	10	8	7	7																																																		
カンファレンス対象者数(人)	14	13	14	11	9																																																		

県民に提供するサービスその他の業務の質の向上に関する事項
 1 医療の提供
 (2) 質の高い医療の提供

中期目標	中期計画
(2) 質の高い医療の提供 医師、看護師等（以下「医療従事者」という。）の専門的な知識の取得と技術の向上に努めるとともに、病院施設、医療機器等の整備を計画的に行い、質の高い医療を提供すること。	(2) 質の高い医療の提供 県立病院機構の有するあらゆる医療資源を活かし、各部門の密接な連携を図る中で、地方独立行政法人制度の特長である弾力的・効率的で透明性の高い運営を行い、より一層県民に信頼される質の高い医療を提供する。 ①医療従事者の育成、確保及び定着 高度で専門的な医療を提供するため、関係機関との連携を図り、人間的資質が優れ、診療能力が高い医師、看護師等（以下「医療従事者」という。）の育成、確保及び定着に努める。 また、医師事務作業補助者及び看護補助者を拡充し、医療従事者の業務負担の軽減及び処遇の改善を図る。

業務実績及び法人の自己評価																																																																																																																																																											
(2) 質の高い医療の提供	<table border="1"> <tr> <th>評価</th> <th>S</th> <td>当該中期目標期間における中期目標及び中期計画の実施状況が特に優れている</td> </tr> </table>	評価	S	当該中期目標期間における中期目標及び中期計画の実施状況が特に優れている																																																																																																																																																							
評価	S	当該中期目標期間における中期目標及び中期計画の実施状況が特に優れている																																																																																																																																																									
<p>【実績に対する分析、自己評価理由】</p> <ul style="list-style-type: none"> 医療従事者の育成、確保及び定着では、専門的な技術を有する専門医を多く採用し、それらの医師の卓越した技術により、高度で質の高い医療を提供するとともに、若手医師の育成にも取り組んだ。 7対1看護体制への柔軟な対応では、看護師確保対策を強化すると同時に、離職防止対策も推進し、7対1看護体制の継続に努めた。 医療の標準化と最適な医療の提供では、DPCから得られる情報に基づき、当院と他のDPC参加病院の診療内容を比較分析し、分析データを活用してクリニカルパスの新設や見直しを随時行った。 高度医療機器の計画的な更新・整備では、リアックや低侵襲手術支援ロボット da Vinci Xiなど計画的に整備した。 以上のとおり、県民に信頼される質の高い医療の提供に向けて、中期計画を大幅に上回る取り組みを実施した。 <p>【実績】</p> <ul style="list-style-type: none"> 総合診療・感染症医療に優れた医師（H27）、ダヴィンチのエキスパート（H28）、肝胆脾疾患、特に肝臓がんの日本有数の治療歴を有する専門医、小児循環器疾患で、県内で多くの経験を積む専門医、循環器領域、殊に不整脈のカテーテル治療の技能を有する専門医（いずれもH29）、ゲノム医療遂行のための医師（H30）、大動脈ステントグラフト内挿術治療の技術を有する専門医（H30、H31）、胃がんに対する腹腔鏡手術、ロボット手術の経験を積む専門医（H31）、血管内治療の専門医（R2）を採用してきた。これらの専門的な知識を持った医師の卓越した技術により、質の高い医療を提供するとともに、若手医師の育成にも取り組んだ。 県外の学生も含め幅広く人材を確保するため、レジナビフェアへの出展等積極的な広報活動を展開するとともに、レイトスプリングキャンプ、サマーキャンプ、スプリングキャンプを実施した。また、平成30年度からスタートした新専門医制度において当機構は内科等の基幹施設として26名の専攻医を採用した。 <p>新規採用の状況 (単位:人)</p> <table border="1"> <thead> <tr> <th></th> <th>H22</th> <th>H23</th> <th>H24</th> <th>H25</th> <th>H26</th> <th>H27</th> <th>H28</th> <th>H29</th> <th>H30</th> <th>R1</th> <th>計</th> </tr> </thead> <tbody> <tr> <td>研修医</td> <td>10</td> <td>14</td> <td>16</td> <td>19</td> <td>19</td> <td>19</td> <td>19</td> <td>22</td> <td>16</td> <td>20</td> <td>96</td> </tr> <tr> <td>専修医/専攻医</td> <td>9</td> <td>13</td> <td>11</td> <td>14</td> <td>11</td> <td>15</td> <td>17</td> <td>16</td> <td>18</td> <td>15</td> <td>81</td> </tr> <tr> <td>計</td> <td>19</td> <td>27</td> <td>27</td> <td>33</td> <td>30</td> <td>34</td> <td>36</td> <td>38</td> <td>34</td> <td>35</td> <td>177</td> </tr> </tbody> </table> <p>* 研修医には、自治医科大学の卒業生を含む</p> <p>研修医、専修医在籍数の状況(各年4月1日現在) (単位:人)</p> <table border="1"> <thead> <tr> <th></th> <th>H22</th> <th>H23</th> <th>H24</th> <th>H25</th> <th>H26</th> <th>H27</th> <th>H28</th> <th>H29</th> <th>H30</th> <th>R1</th> </tr> </thead> <tbody> <tr> <td>研修医</td> <td>22</td> <td>24</td> <td>28</td> <td>33</td> <td>36</td> <td>37</td> <td>37</td> <td>40</td> <td>32</td> <td>36</td> </tr> <tr> <td>専修医/専攻医</td> <td>21</td> <td>28</td> <td>23</td> <td>29</td> <td>23</td> <td>25</td> <td>33</td> <td>29</td> <td>36</td> <td>34</td> </tr> <tr> <td>計</td> <td>43</td> <td>52</td> <td>51</td> <td>62</td> <td>59</td> <td>62</td> <td>70</td> <td>69</td> <td>68</td> <td>70</td> </tr> </tbody> </table> <ul style="list-style-type: none"> 最新情報を研修医と上級専門医が解説するカンファレンスであるMedical& Surgical Ground Rounds (MSGR) は、期間中89回開催した。毎回参加者は40人を超え、熱心な議論が交わされた。 <p>MSGRの開催状況 (単位:回)</p> <table border="1"> <thead> <tr> <th></th> <th>H27</th> <th>H28</th> <th>H29</th> <th>H30</th> <th>R1</th> <th>計</th> </tr> </thead> <tbody> <tr> <td>開催数</td> <td>19</td> <td>16</td> <td>18</td> <td>20</td> <td>16</td> <td>89</td> </tr> </tbody> </table> <ul style="list-style-type: none"> 医師等の医療従事者の業務負担の軽減を図るため、医師事務補助者を積極的に採用した。殊に、医師事務作業補助者（DC）については計画的な採用を行っており、平成30年10月からは医師事務作業補助体制加算（2.5対1）が取得できた。 <p>医療事務補助職員の状況 (単位:人)</p> <table border="1"> <thead> <tr> <th></th> <th>H25</th> <th>H26</th> <th>H27</th> <th>H28</th> <th>H29</th> <th>H30</th> <th>H31</th> </tr> </thead> <tbody> <tr> <td>職員数</td> <td>19</td> <td>22</td> <td>31</td> <td>39</td> <td>46</td> <td>49</td> <td>56</td> </tr> <tr> <td>DPC</td> <td>0</td> <td>0</td> <td>0</td> <td>20</td> <td>18</td> <td>16</td> <td>17</td> </tr> <tr> <td>診療情報管理</td> <td>9</td> <td>3</td> <td>6</td> <td>4</td> <td>10</td> <td>8</td> <td>8</td> </tr> <tr> <td>DC</td> <td>7</td> <td>10</td> <td>9</td> <td>12</td> <td>15</td> <td>23</td> <td>27</td> </tr> <tr> <td>診療報酬</td> <td>3</td> <td>9</td> <td>16</td> <td>3</td> <td>3</td> <td>2</td> <td>4</td> </tr> </tbody> </table>			H22	H23	H24	H25	H26	H27	H28	H29	H30	R1	計	研修医	10	14	16	19	19	19	19	22	16	20	96	専修医/専攻医	9	13	11	14	11	15	17	16	18	15	81	計	19	27	27	33	30	34	36	38	34	35	177		H22	H23	H24	H25	H26	H27	H28	H29	H30	R1	研修医	22	24	28	33	36	37	37	40	32	36	専修医/専攻医	21	28	23	29	23	25	33	29	36	34	計	43	52	51	62	59	62	70	69	68	70		H27	H28	H29	H30	R1	計	開催数	19	16	18	20	16	89		H25	H26	H27	H28	H29	H30	H31	職員数	19	22	31	39	46	49	56	DPC	0	0	0	20	18	16	17	診療情報管理	9	3	6	4	10	8	8	DC	7	10	9	12	15	23	27	診療報酬	3	9	16	3	3	2	4
	H22	H23	H24	H25	H26	H27	H28	H29	H30	R1	計																																																																																																																																																
研修医	10	14	16	19	19	19	19	22	16	20	96																																																																																																																																																
専修医/専攻医	9	13	11	14	11	15	17	16	18	15	81																																																																																																																																																
計	19	27	27	33	30	34	36	38	34	35	177																																																																																																																																																
	H22	H23	H24	H25	H26	H27	H28	H29	H30	R1																																																																																																																																																	
研修医	22	24	28	33	36	37	37	40	32	36																																																																																																																																																	
専修医/専攻医	21	28	23	29	23	25	33	29	36	34																																																																																																																																																	
計	43	52	51	62	59	62	70	69	68	70																																																																																																																																																	
	H27	H28	H29	H30	R1	計																																																																																																																																																					
開催数	19	16	18	20	16	89																																																																																																																																																					
	H25	H26	H27	H28	H29	H30	H31																																																																																																																																																				
職員数	19	22	31	39	46	49	56																																																																																																																																																				
DPC	0	0	0	20	18	16	17																																																																																																																																																				
診療情報管理	9	3	6	4	10	8	8																																																																																																																																																				
DC	7	10	9	12	15	23	27																																																																																																																																																				
診療報酬	3	9	16	3	3	2	4																																																																																																																																																				

中期目標

中期計画

② 7対1看護体制への柔軟な対応

患者一人一人の症状に応じたきめ細かな看護を実施し、患者にとって良好な療養環境を確保するため、県立中央病院において、今後変革が予想される7対1看護体制への柔軟な対応を図る。

業務実績及び法人の自己評価

・ 看護師採用試験の複数回実施、正規職員の中途採用などにより、期間中、363人の正規職員を採用し、看護師の総数は平成27年度の533人から、令和元年度は625人と大幅に増員した。また、看護師の負担軽減、時間内就業の実現、パートナーシップ・ナーシング・システムの導入、夜勤専従看護師の配置などの取り組みにより、7対1看護体制の継続に努めた。

看護師の採用状況 (単位:人)

	H24	H25	H26	H27	H28	H29	H30	R1	計
4月1日採用者	52	55	50	60	54	62	78	87	341

看護師(正規職員)の中途採用の状況 (単位:人)

	H22	H23	H24	H25	H26	H27	H28	H29	H30	R1	計
7月		5	3	2	2	3	5	2	2	3	15
8月	2	3					1		1		2
9月									1	1	2
10月	2			5		2					2
11月					2		1				1
12月				1							0
1月		2	4								0
計	4	10	7	8	4	5	7	2	4	4	22

看護師数の状況 (単位:人)

	H22	H23	H24	H25	H26	H27	H28	H29	H30	R1
看護師総数	528	534	530	526	529	533	533	553	581	625

・ 看護師確保を強化するため、人材確保対策担当の専従職員を2名配置し、病院説明会、インターンシップを充実させるとともに、県外での就職ガイダンスに参加した。

・ パートナーシップ・ナーシング・システムの定着、指導体制の見直しによる教育支援の実践、体験型のシミュレーション研修などニーズに沿った研修の実施等の取り組みを行った。また、新任看護職員の間関係の構築、連帯感の向上を図るため、平成29年度から1泊2日の宿泊研修を実施している。更に、看護師の体調や本人の望むキャリア支援として、随時、適材適所への部署異動を行った。このような取り組みにより、正規看護師、新卒看護師ともに離職率が全国平均を下回ることができた。

正規看護師の離職率 (単位:%)

	H22	H23	H24	H25	H26	H27	H28	H29	H30	R1
中央病院	8.9	8.8	9.6	8.1	8.8	9.0	6.4	7.4	6.4	4.6
全国平均	11.2	10.9	11.0	11.0	10.8	10.9	10.9	10.9	10.9	10.7

(28.1%減)
(1.8%減)

新卒看護師の離職率 (単位:%)

	H22	H23	H24	H25	H26	H27	H28	H29	H30	R1
中央病院	3.0	11.1	12.2	9.0	5.3	17.6	0.0	1.9	4.6	2.3
全国平均	8.6	7.5	7.9	7.5	7.5	7.8	7.6	7.5	7.5	7.8

(50.0%減)
(4.0%増)

・ 看護師の確保及び定着を図るため、他県の貸付制度を参考に、看護職員就職支度金貸与を導入し、平成27年度の採用者から貸与を開始した。

看護職員就職支度金貸与の状況

	H27	H28	H29	H30	R1	計
採用者数(人)	60	54	62	78	87	341
貸与人数(人)	22	11	19	6	5	63
金額(千円)	5,938	2,470	4,824	1,290	1,301	15,823

中期目標	中期計画	業務実績及び法人の自己評価																																																																																																																																																																																																																																																																																															
	<p>③医療の標準化と最適な医療の提供 治療内容とタイムスケジュールを明確に示すことで患者の不安を解消するとともに、治療手順の標準化、平均在院日数の適正化など、最適な医療を提供するため、クリニカルパスを推進する。 また、診断群分類包括評価（DPC）から得られる詳細な診療情報を、診療科や疾患別のデータ分析、クリニカルパスの見直し、後発医薬品の採用推進などに積極的に活用する。</p>	<p>・ DPCから得られる情報に基づき、当院と他のDPC参加病院の診療内容を比較し、各種医療資源（処置、検査、投薬、手術等）の投下状況を分析している。また、このDPCの分析データを活用してクリニカルパスの新設や見直しを随時行った。クリニカルパスの平成27年度の423件から、令和元年度には550件と増加するとともに、平均在院日数の短縮化も図られた。</p> <p>クリニカルパスの適用状況</p> <table border="1"> <thead> <tr> <th></th> <th>H22</th> <th>H23</th> <th>H24</th> <th>H25</th> <th>H26</th> <th>H27</th> <th>H28</th> <th>H29</th> <th>H30</th> <th>R1</th> </tr> </thead> <tbody> <tr> <td>パス数（件）</td> <td>274</td> <td>328</td> <td>342</td> <td>340</td> <td>397</td> <td>423</td> <td>465</td> <td>485</td> <td>541</td> <td>550</td> </tr> <tr> <td>見直</td> <td>114</td> <td>150</td> <td>148</td> <td>165</td> <td>145</td> <td>127</td> <td>197</td> <td>158</td> <td>157</td> <td>190</td> </tr> <tr> <td>新設</td> <td>49</td> <td>54</td> <td>40</td> <td>38</td> <td>27</td> <td>37</td> <td>34</td> <td>31</td> <td>82</td> <td>15</td> </tr> <tr> <td>パス適用件数（件）</td> <td>5,580</td> <td>6,402</td> <td>7,093</td> <td>7,507</td> <td>8,119</td> <td>9,897</td> <td>8,570</td> <td>8,483</td> <td>8,320</td> <td>8,707</td> </tr> <tr> <td>パス適用率（%）</td> <td>38.1</td> <td>43.6</td> <td>48.0</td> <td>46.9</td> <td>48.8</td> <td>50.0</td> <td>57.2</td> <td>57.1</td> <td>54.7</td> <td>58.2</td> </tr> <tr> <td>平均在院日数（日）</td> <td>14.0</td> <td>12.9</td> <td>12.9</td> <td>12.8</td> <td>13.4</td> <td>13.0</td> <td>12.7</td> <td>12.7</td> <td>12.5</td> <td>12.9</td> </tr> </tbody> </table> <p>・ バリエーション（パスから外れる）率は減少しており、精度の高いパスの作成が図られた。</p> <p>バリエーション率の状況</p> <table border="1"> <thead> <tr> <th></th> <th>H23</th> <th>H24</th> <th>H25</th> <th>H26</th> <th>H27</th> <th>H28</th> <th>H29</th> <th>H30</th> <th>R1</th> </tr> </thead> <tbody> <tr> <td>バリエーション率</td> <td>19.3%</td> <td>22.2%</td> <td>18.8%</td> <td>16.6%</td> <td>17.6%</td> <td>12.8%</td> <td>11.2%</td> <td>10.6%</td> <td>11.2%</td> </tr> </tbody> </table> <p>・ DPC医療機関群は、Ⅰ群、Ⅱ群、Ⅲ群（H30年度から名称変更）に分類して評価され、Ⅰ群は大学病院と特定機能病院、Ⅱ群は大学病院本院に準じた診療機能を有する病院、Ⅲ群はその他の急性期の病院となっている。Ⅱ群病院となるためには、高度な医療技術の実施などの選定要件をクリアする必要があり、当院は平成26年度にⅡ群に昇格した。各群内の係数（順位）は、平均在院日数短縮の努力や難易度の高い手術の実施、救急医療の提供などを評価する機能評価係数Ⅱにより決定される。</p> <p>中央病院では専門の委員会や職員研修会を開催するなど、機能評価係数Ⅱの改善に向けた様々な取り組みを行った結果、全体の機能評価係数は増加し、令和2年度機能評価係数Ⅱのランキングは、1675病院中で46位（令和元年度は43位）の診療機能を有する病院と評価された。なお、近隣の病院としては、聖隷浜松病院（静岡県）34位、国保旭中央病院（千葉県）38位、静岡県立総合病院（静岡県）50位、佐久医療センター（長野県）60位、聖路加国際病院（東京都）94位、亀田総合病院141位（千葉県）、虎の門病院143位（東京都）である。</p> <p>DPC機能評価係数Ⅱのランキング</p> <table border="1"> <thead> <tr> <th></th> <th>H24</th> <th>H25</th> <th>H26</th> <th>H27</th> <th>H28</th> <th>H29</th> <th>H30</th> <th>R1</th> <th>R2</th> </tr> </thead> <tbody> <tr> <td>医療機関群</td> <td>Ⅲ群</td> <td>Ⅲ群</td> <td>Ⅱ群</td> <td>Ⅱ群</td> <td>Ⅱ群</td> <td>Ⅱ群</td> <td>特定病院群</td> <td>特定病院群</td> <td>特定病院群</td> </tr> <tr> <td>基礎係数等</td> <td>1.07770</td> <td>1.07770</td> <td>1.08170</td> <td>1.08170</td> <td>1.08030</td> <td>1.08030</td> <td>1.06480</td> <td>1.06480</td> <td>1.07080</td> </tr> <tr> <td>機能評価係数Ⅰ</td> <td>0.11750</td> <td>0.15280</td> <td>0.16270</td> <td>0.16140</td> <td>0.16530</td> <td>0.19820</td> <td>0.26030</td> <td>0.27030</td> <td>0.35080</td> </tr> <tr> <td>機能評価係数Ⅱ</td> <td>0.02785</td> <td>0.02830</td> <td>0.05830</td> <td>0.05790</td> <td>0.07560</td> <td>0.07330</td> <td>0.10760</td> <td>0.10760</td> <td>0.10510</td> </tr> <tr> <td>係数合計</td> <td>1.22305</td> <td>1.25880</td> <td>1.30270</td> <td>1.30100</td> <td>1.32120</td> <td>1.35180</td> <td>1.43270</td> <td>1.44270</td> <td>1.52670</td> </tr> <tr> <td>順位</td> <td>213位/1425</td> <td>196位/1425</td> <td>31位/1505</td> <td>29位/1500</td> <td>23位/1586</td> <td>31位/1586</td> <td>40位/1648</td> <td>43位/1648</td> <td>46位/1675</td> </tr> </tbody> </table> <p>※基礎係数等は、基礎係数、暫定調整係数の合計。 ※平成24年度診療報酬改定によりⅠ群～Ⅲ群の医療機関群が設定された。H24以降の順位は、Ⅰ群を除く順位。 ※H24以降の順位は、Ⅱ群以下の病院中の順位（Ⅱ群病院中の順位／Ⅱ群以下の病院数） ※H30年度より医療機関群の名称が変更（Ⅰ群→大学病院本院群 Ⅱ群→特定病院群 Ⅲ群→標準病院群）</p> <p>・ 内視鏡下手術は、低侵襲に手術を施行でき、入院期間を短縮できること、また整容性に優れていることなど様々なメリットがあるため、積極的に実施しており、平成27年度の590件から、令和元年度には1,015件と大幅に増加し、期間中4,233件となった。</p> <p>内視鏡下手術の状況</p> <table border="1"> <thead> <tr> <th></th> <th>H22</th> <th>H23</th> <th>H24</th> <th>H25</th> <th>H26</th> <th>H27</th> <th>H28</th> <th>H29</th> <th>H30</th> <th>R1</th> <th>計</th> </tr> </thead> <tbody> <tr> <td>外科（肺は除く）</td> <td>51</td> <td>39</td> <td>110</td> <td>129</td> <td>123</td> <td>129</td> <td>205</td> <td>261</td> <td>315</td> <td>372</td> <td>1,282</td> </tr> <tr> <td>肺・呼吸器外科</td> <td>26</td> <td>32</td> <td>44</td> <td>51</td> <td>114</td> <td>177</td> <td>249</td> <td>201</td> <td>217</td> <td>221</td> <td>1,065</td> </tr> <tr> <td>婦人科</td> <td>80</td> <td>83</td> <td>47</td> <td>43</td> <td>99</td> <td>202</td> <td>246</td> <td>264</td> <td>258</td> <td>256</td> <td>1,226</td> </tr> <tr> <td>泌尿器科</td> <td>0</td> <td>0</td> <td>0</td> <td>0</td> <td>6</td> <td>11</td> <td>66</td> <td>85</td> <td>115</td> <td>95</td> <td>372</td> </tr> <tr> <td>小児外科</td> <td>4</td> <td>4</td> <td>0</td> <td>0</td> <td>6</td> <td>71</td> <td>52</td> <td>50</td> <td>44</td> <td>71</td> <td>288</td> </tr> <tr> <td>計</td> <td>161</td> <td>158</td> <td>201</td> <td>223</td> <td>348</td> <td>590</td> <td>818</td> <td>861</td> <td>949</td> <td>1,015</td> <td>4,233</td> </tr> </tbody> </table> <p>・ 不整脈治療において、薬物治療よりも長期的治療効果が得られることを目標に、積極的にアブレーション治療を行った。治療件数は平成27年度の91件から、令和元年度の314件と大幅に増加した。</p> <p>アブレーション治療症例数</p> <table border="1"> <thead> <tr> <th></th> <th>H22</th> <th>H23</th> <th>H24</th> <th>H25</th> <th>H26</th> <th>H27</th> <th>H28</th> <th>H29</th> <th>H30</th> <th>R1</th> <th>計</th> </tr> </thead> <tbody> <tr> <td>アブレーション</td> <td>49</td> <td>48</td> <td>58</td> <td>50</td> <td>74</td> <td>91</td> <td>139</td> <td>203</td> <td>300</td> <td>314</td> <td>1,047</td> </tr> <tr> <td>（うち心房細動）</td> <td>(5)</td> <td>(10)</td> <td>(7)</td> <td>(9)</td> <td>(32)</td> <td>(54)</td> <td>(65)</td> <td>(135)</td> <td>(209)</td> <td>(234)</td> <td>(697)</td> </tr> </tbody> </table> <p>アブレーション・・・治療用のカテーテルで不整脈を起こす原因となっている異常な電気興奮の発生箇所を焼き切る治療法</p> <p>・ 白血病等の無菌状態での薬物治療を充実させるため、これまで整備した2床に加え平成30年度新たに7床を整備し、合わせて9床とした。</p> <p>・ 平成31年4月に、退院後、地域で生活する重症通院患者の多様かつ増大する医療ニーズに対して継続的に支援を行うため、訪問看護ステーションを開設し、延べ3,024人への訪問を実施した。</p>		H22	H23	H24	H25	H26	H27	H28	H29	H30	R1	パス数（件）	274	328	342	340	397	423	465	485	541	550	見直	114	150	148	165	145	127	197	158	157	190	新設	49	54	40	38	27	37	34	31	82	15	パス適用件数（件）	5,580	6,402	7,093	7,507	8,119	9,897	8,570	8,483	8,320	8,707	パス適用率（%）	38.1	43.6	48.0	46.9	48.8	50.0	57.2	57.1	54.7	58.2	平均在院日数（日）	14.0	12.9	12.9	12.8	13.4	13.0	12.7	12.7	12.5	12.9		H23	H24	H25	H26	H27	H28	H29	H30	R1	バリエーション率	19.3%	22.2%	18.8%	16.6%	17.6%	12.8%	11.2%	10.6%	11.2%		H24	H25	H26	H27	H28	H29	H30	R1	R2	医療機関群	Ⅲ群	Ⅲ群	Ⅱ群	Ⅱ群	Ⅱ群	Ⅱ群	特定病院群	特定病院群	特定病院群	基礎係数等	1.07770	1.07770	1.08170	1.08170	1.08030	1.08030	1.06480	1.06480	1.07080	機能評価係数Ⅰ	0.11750	0.15280	0.16270	0.16140	0.16530	0.19820	0.26030	0.27030	0.35080	機能評価係数Ⅱ	0.02785	0.02830	0.05830	0.05790	0.07560	0.07330	0.10760	0.10760	0.10510	係数合計	1.22305	1.25880	1.30270	1.30100	1.32120	1.35180	1.43270	1.44270	1.52670	順位	213位/1425	196位/1425	31位/1505	29位/1500	23位/1586	31位/1586	40位/1648	43位/1648	46位/1675		H22	H23	H24	H25	H26	H27	H28	H29	H30	R1	計	外科（肺は除く）	51	39	110	129	123	129	205	261	315	372	1,282	肺・呼吸器外科	26	32	44	51	114	177	249	201	217	221	1,065	婦人科	80	83	47	43	99	202	246	264	258	256	1,226	泌尿器科	0	0	0	0	6	11	66	85	115	95	372	小児外科	4	4	0	0	6	71	52	50	44	71	288	計	161	158	201	223	348	590	818	861	949	1,015	4,233		H22	H23	H24	H25	H26	H27	H28	H29	H30	R1	計	アブレーション	49	48	58	50	74	91	139	203	300	314	1,047	（うち心房細動）	(5)	(10)	(7)	(9)	(32)	(54)	(65)	(135)	(209)	(234)	(697)
	H22	H23	H24	H25	H26	H27	H28	H29	H30	R1																																																																																																																																																																																																																																																																																							
パス数（件）	274	328	342	340	397	423	465	485	541	550																																																																																																																																																																																																																																																																																							
見直	114	150	148	165	145	127	197	158	157	190																																																																																																																																																																																																																																																																																							
新設	49	54	40	38	27	37	34	31	82	15																																																																																																																																																																																																																																																																																							
パス適用件数（件）	5,580	6,402	7,093	7,507	8,119	9,897	8,570	8,483	8,320	8,707																																																																																																																																																																																																																																																																																							
パス適用率（%）	38.1	43.6	48.0	46.9	48.8	50.0	57.2	57.1	54.7	58.2																																																																																																																																																																																																																																																																																							
平均在院日数（日）	14.0	12.9	12.9	12.8	13.4	13.0	12.7	12.7	12.5	12.9																																																																																																																																																																																																																																																																																							
	H23	H24	H25	H26	H27	H28	H29	H30	R1																																																																																																																																																																																																																																																																																								
バリエーション率	19.3%	22.2%	18.8%	16.6%	17.6%	12.8%	11.2%	10.6%	11.2%																																																																																																																																																																																																																																																																																								
	H24	H25	H26	H27	H28	H29	H30	R1	R2																																																																																																																																																																																																																																																																																								
医療機関群	Ⅲ群	Ⅲ群	Ⅱ群	Ⅱ群	Ⅱ群	Ⅱ群	特定病院群	特定病院群	特定病院群																																																																																																																																																																																																																																																																																								
基礎係数等	1.07770	1.07770	1.08170	1.08170	1.08030	1.08030	1.06480	1.06480	1.07080																																																																																																																																																																																																																																																																																								
機能評価係数Ⅰ	0.11750	0.15280	0.16270	0.16140	0.16530	0.19820	0.26030	0.27030	0.35080																																																																																																																																																																																																																																																																																								
機能評価係数Ⅱ	0.02785	0.02830	0.05830	0.05790	0.07560	0.07330	0.10760	0.10760	0.10510																																																																																																																																																																																																																																																																																								
係数合計	1.22305	1.25880	1.30270	1.30100	1.32120	1.35180	1.43270	1.44270	1.52670																																																																																																																																																																																																																																																																																								
順位	213位/1425	196位/1425	31位/1505	29位/1500	23位/1586	31位/1586	40位/1648	43位/1648	46位/1675																																																																																																																																																																																																																																																																																								
	H22	H23	H24	H25	H26	H27	H28	H29	H30	R1	計																																																																																																																																																																																																																																																																																						
外科（肺は除く）	51	39	110	129	123	129	205	261	315	372	1,282																																																																																																																																																																																																																																																																																						
肺・呼吸器外科	26	32	44	51	114	177	249	201	217	221	1,065																																																																																																																																																																																																																																																																																						
婦人科	80	83	47	43	99	202	246	264	258	256	1,226																																																																																																																																																																																																																																																																																						
泌尿器科	0	0	0	0	6	11	66	85	115	95	372																																																																																																																																																																																																																																																																																						
小児外科	4	4	0	0	6	71	52	50	44	71	288																																																																																																																																																																																																																																																																																						
計	161	158	201	223	348	590	818	861	949	1,015	4,233																																																																																																																																																																																																																																																																																						
	H22	H23	H24	H25	H26	H27	H28	H29	H30	R1	計																																																																																																																																																																																																																																																																																						
アブレーション	49	48	58	50	74	91	139	203	300	314	1,047																																																																																																																																																																																																																																																																																						
（うち心房細動）	(5)	(10)	(7)	(9)	(32)	(54)	(65)	(135)	(209)	(234)	(697)																																																																																																																																																																																																																																																																																						

中期目標	中期計画	業務実績及び法人の自己評価																																																																																																																																													
	<p>④高度医療機器の計画的な更新・整備 各種高度医療機器を計画的に更新・整備するとともに、適切な維持管理を行う。</p>	<p>・ 中央病院では、第2期中期計画に基づき、各種高度医療機器を計画的に更新・整備するとともに、適切な維持管理を行った。期間中の固定資産取得実績は4,246百万円となった。</p> <p>高度医療機器の更新・整備額 (単位:万円)</p> <table border="1"> <thead> <tr> <th>中央病院</th> <th>H22</th> <th>H23</th> <th>H24</th> <th>H25</th> <th>H26</th> <th>H27</th> <th>H28</th> <th>H29</th> <th>H30</th> <th>R1</th> <th>計</th> </tr> </thead> <tbody> <tr> <td>執行額</td> <td>51,300</td> <td>65,900</td> <td>80,800</td> <td>95,600</td> <td>36,800</td> <td>178,600</td> <td>23,443</td> <td>29,072</td> <td>37,026</td> <td>29,872</td> <td>298,013</td> </tr> </tbody> </table> <table border="1"> <thead> <tr> <th>北病院</th> <th>H22</th> <th>H23</th> <th>H24</th> <th>H25</th> <th>H26</th> <th>H27</th> <th>H28</th> <th>H29</th> <th>H30</th> <th>R1</th> <th>計</th> </tr> </thead> <tbody> <tr> <td>執行額</td> <td>1,242</td> <td>2,034</td> <td>1,266</td> <td>2,957</td> <td>1,020</td> <td>3,234</td> <td>1,469</td> <td>1,733</td> <td>2,362</td> <td>5,538</td> <td>14,336</td> </tr> </tbody> </table> <p>高度医療機器の整備の状況(主なもの) (単位:万円)</p> <table border="1"> <thead> <tr> <th>中央病院</th> <th>取得金額</th> <th>取得年度</th> </tr> </thead> <tbody> <tr> <td>線形加速システム(リニアック)</td> <td>72,400</td> <td>H27</td> </tr> <tr> <td>da Vinci Xi</td> <td>32,322</td> <td>H27</td> </tr> <tr> <td>デジタル画像X線撮影システム</td> <td>10,900</td> <td>H27</td> </tr> <tr> <td>超音波画像診断装置</td> <td>2,500</td> <td>H29</td> </tr> <tr> <td>内視鏡下手術適応手術室整備</td> <td>7,000</td> <td>H30</td> </tr> <tr> <td>FilmArray システム</td> <td>810</td> <td>H30</td> </tr> <tr> <td>検査部生化学・免疫等検査機器</td> <td>17,708</td> <td>R1</td> </tr> <tr> <td>生体情報モニタリングシステム</td> <td>3,910</td> <td>R1</td> </tr> <tr> <td>腹腔鏡システム</td> <td>3,738</td> <td>R1</td> </tr> </tbody> </table> <table border="1"> <thead> <tr> <th>北病院</th> <th>取得金額</th> <th>取得年度</th> </tr> </thead> <tbody> <tr> <td>全身用X線CT装置</td> <td>2,499</td> <td>H27</td> </tr> <tr> <td>全自動錠剤散薬分包機</td> <td>1,690</td> <td>H30</td> </tr> <tr> <td>医療情報システム更新</td> <td>3,948</td> <td>R1</td> </tr> </tbody> </table>	中央病院	H22	H23	H24	H25	H26	H27	H28	H29	H30	R1	計	執行額	51,300	65,900	80,800	95,600	36,800	178,600	23,443	29,072	37,026	29,872	298,013	北病院	H22	H23	H24	H25	H26	H27	H28	H29	H30	R1	計	執行額	1,242	2,034	1,266	2,957	1,020	3,234	1,469	1,733	2,362	5,538	14,336	中央病院	取得金額	取得年度	線形加速システム(リニアック)	72,400	H27	da Vinci Xi	32,322	H27	デジタル画像X線撮影システム	10,900	H27	超音波画像診断装置	2,500	H29	内視鏡下手術適応手術室整備	7,000	H30	FilmArray システム	810	H30	検査部生化学・免疫等検査機器	17,708	R1	生体情報モニタリングシステム	3,910	R1	腹腔鏡システム	3,738	R1	北病院	取得金額	取得年度	全身用X線CT装置	2,499	H27	全自動錠剤散薬分包機	1,690	H30	医療情報システム更新	3,948	R1																																																			
中央病院	H22	H23	H24	H25	H26	H27	H28	H29	H30	R1	計																																																																																																																																				
執行額	51,300	65,900	80,800	95,600	36,800	178,600	23,443	29,072	37,026	29,872	298,013																																																																																																																																				
北病院	H22	H23	H24	H25	H26	H27	H28	H29	H30	R1	計																																																																																																																																				
執行額	1,242	2,034	1,266	2,957	1,020	3,234	1,469	1,733	2,362	5,538	14,336																																																																																																																																				
中央病院	取得金額	取得年度																																																																																																																																													
線形加速システム(リニアック)	72,400	H27																																																																																																																																													
da Vinci Xi	32,322	H27																																																																																																																																													
デジタル画像X線撮影システム	10,900	H27																																																																																																																																													
超音波画像診断装置	2,500	H29																																																																																																																																													
内視鏡下手術適応手術室整備	7,000	H30																																																																																																																																													
FilmArray システム	810	H30																																																																																																																																													
検査部生化学・免疫等検査機器	17,708	R1																																																																																																																																													
生体情報モニタリングシステム	3,910	R1																																																																																																																																													
腹腔鏡システム	3,738	R1																																																																																																																																													
北病院	取得金額	取得年度																																																																																																																																													
全身用X線CT装置	2,499	H27																																																																																																																																													
全自動錠剤散薬分包機	1,690	H30																																																																																																																																													
医療情報システム更新	3,948	R1																																																																																																																																													
	<p>⑤病院施設の適切な修理・改善 病院施設の修理・改善を計画的に行い、その機能の維持・強化を図る。</p>	<p>・ 病院施設の機能維持のため、点検、修理を計画的に実施するとともに、緊急な対応が必要となった場合には、診療に影響がないよう迅速に対応した。</p> <p>機能維持 (単位:万円)</p> <table border="1"> <thead> <tr> <th>中央病院</th> <th>H22</th> <th>H23</th> <th>H24</th> <th>H25</th> <th>H26</th> <th>H27</th> <th>H28</th> <th>H29</th> <th>H30</th> <th>R1</th> <th>計</th> </tr> </thead> <tbody> <tr> <td>修繕</td> <td>11,578</td> <td>9,452</td> <td>16,437</td> <td>15,879</td> <td>12,885</td> <td>17,870</td> <td>26,512</td> <td>18,891</td> <td>21,904</td> <td>18,519</td> <td>103,696</td> </tr> <tr> <td>点検</td> <td>40,690</td> <td>53,643</td> <td>49,626</td> <td>50,992</td> <td>58,408</td> <td>57,025</td> <td>67,106</td> <td>68,468</td> <td>77,607</td> <td>71,074</td> <td>341,280</td> </tr> <tr> <td>計</td> <td>52,268</td> <td>63,095</td> <td>66,063</td> <td>66,871</td> <td>71,293</td> <td>74,895</td> <td>93,618</td> <td>87,359</td> <td>99,511</td> <td>89,593</td> <td>444,976</td> </tr> </tbody> </table> <table border="1"> <thead> <tr> <th>北病院</th> <th>H22</th> <th>H23</th> <th>H24</th> <th>H25</th> <th>H26</th> <th>H27</th> <th>H28</th> <th>H29</th> <th>H30</th> <th>R1</th> <th>計</th> </tr> </thead> <tbody> <tr> <td>修繕</td> <td>2,232</td> <td>1,844</td> <td>1,915</td> <td>4,305</td> <td>1,262</td> <td>1,932</td> <td>1,544</td> <td>2,841</td> <td>2,838</td> <td>1,714</td> <td>10,869</td> </tr> <tr> <td>点検</td> <td>2,844</td> <td>3,178</td> <td>3,623</td> <td>3,677</td> <td>3,584</td> <td>3,643</td> <td>3,504</td> <td>3,922</td> <td>4,121</td> <td>4,026</td> <td>19,216</td> </tr> <tr> <td>計</td> <td>5,076</td> <td>5,022</td> <td>5,538</td> <td>7,982</td> <td>4,846</td> <td>5,575</td> <td>5,048</td> <td>6,763</td> <td>6,959</td> <td>5,740</td> <td>30,085</td> </tr> </tbody> </table> <p>施設整備・改修(主なもの) (単位:万円)</p> <table border="1"> <thead> <tr> <th>中央病院</th> <th>取得金額</th> <th>取得年度</th> </tr> </thead> <tbody> <tr> <td>リニアック室構築工事(1期～2期)</td> <td>70,700</td> <td>H27～H28</td> </tr> <tr> <td>給湯配管工事(1期～3期)</td> <td>19,400</td> <td>H27～H29</td> </tr> <tr> <td>総合診療科整備工事</td> <td>22,800</td> <td>H28</td> </tr> <tr> <td>ナースコール更新工事</td> <td>16,200</td> <td>H28</td> </tr> <tr> <td>常用発電設備ガスエンジン交換</td> <td>19,000</td> <td>H30</td> </tr> <tr> <td>無菌室設置工事等</td> <td>9,892</td> <td>H28・H30</td> </tr> <tr> <td>入退院センター増築他工事</td> <td>5,117</td> <td>H30</td> </tr> <tr> <td>図書室改修工事</td> <td>1,328</td> <td>H30</td> </tr> <tr> <td>精神・身体合併症病棟増築工事</td> <td>16,167</td> <td>H30～R1</td> </tr> <tr> <td>非常用発電機 エンジン入替業務</td> <td>5,830</td> <td>R1</td> </tr> <tr> <td>2次救急処置室改修工事</td> <td>9,185</td> <td>R1</td> </tr> </tbody> </table> <table border="1"> <thead> <tr> <th>北病院</th> <th>取得金額</th> <th>取得年度</th> </tr> </thead> <tbody> <tr> <td>ナースコール更新工事</td> <td>3,700</td> <td>H28</td> </tr> <tr> <td>昇降機設備改修工事</td> <td>2,566</td> <td>H29</td> </tr> </tbody> </table>	中央病院	H22	H23	H24	H25	H26	H27	H28	H29	H30	R1	計	修繕	11,578	9,452	16,437	15,879	12,885	17,870	26,512	18,891	21,904	18,519	103,696	点検	40,690	53,643	49,626	50,992	58,408	57,025	67,106	68,468	77,607	71,074	341,280	計	52,268	63,095	66,063	66,871	71,293	74,895	93,618	87,359	99,511	89,593	444,976	北病院	H22	H23	H24	H25	H26	H27	H28	H29	H30	R1	計	修繕	2,232	1,844	1,915	4,305	1,262	1,932	1,544	2,841	2,838	1,714	10,869	点検	2,844	3,178	3,623	3,677	3,584	3,643	3,504	3,922	4,121	4,026	19,216	計	5,076	5,022	5,538	7,982	4,846	5,575	5,048	6,763	6,959	5,740	30,085	中央病院	取得金額	取得年度	リニアック室構築工事(1期～2期)	70,700	H27～H28	給湯配管工事(1期～3期)	19,400	H27～H29	総合診療科整備工事	22,800	H28	ナースコール更新工事	16,200	H28	常用発電設備ガスエンジン交換	19,000	H30	無菌室設置工事等	9,892	H28・H30	入退院センター増築他工事	5,117	H30	図書室改修工事	1,328	H30	精神・身体合併症病棟増築工事	16,167	H30～R1	非常用発電機 エンジン入替業務	5,830	R1	2次救急処置室改修工事	9,185	R1	北病院	取得金額	取得年度	ナースコール更新工事	3,700	H28	昇降機設備改修工事	2,566	H29
中央病院	H22	H23	H24	H25	H26	H27	H28	H29	H30	R1	計																																																																																																																																				
修繕	11,578	9,452	16,437	15,879	12,885	17,870	26,512	18,891	21,904	18,519	103,696																																																																																																																																				
点検	40,690	53,643	49,626	50,992	58,408	57,025	67,106	68,468	77,607	71,074	341,280																																																																																																																																				
計	52,268	63,095	66,063	66,871	71,293	74,895	93,618	87,359	99,511	89,593	444,976																																																																																																																																				
北病院	H22	H23	H24	H25	H26	H27	H28	H29	H30	R1	計																																																																																																																																				
修繕	2,232	1,844	1,915	4,305	1,262	1,932	1,544	2,841	2,838	1,714	10,869																																																																																																																																				
点検	2,844	3,178	3,623	3,677	3,584	3,643	3,504	3,922	4,121	4,026	19,216																																																																																																																																				
計	5,076	5,022	5,538	7,982	4,846	5,575	5,048	6,763	6,959	5,740	30,085																																																																																																																																				
中央病院	取得金額	取得年度																																																																																																																																													
リニアック室構築工事(1期～2期)	70,700	H27～H28																																																																																																																																													
給湯配管工事(1期～3期)	19,400	H27～H29																																																																																																																																													
総合診療科整備工事	22,800	H28																																																																																																																																													
ナースコール更新工事	16,200	H28																																																																																																																																													
常用発電設備ガスエンジン交換	19,000	H30																																																																																																																																													
無菌室設置工事等	9,892	H28・H30																																																																																																																																													
入退院センター増築他工事	5,117	H30																																																																																																																																													
図書室改修工事	1,328	H30																																																																																																																																													
精神・身体合併症病棟増築工事	16,167	H30～R1																																																																																																																																													
非常用発電機 エンジン入替業務	5,830	R1																																																																																																																																													
2次救急処置室改修工事	9,185	R1																																																																																																																																													
北病院	取得金額	取得年度																																																																																																																																													
ナースコール更新工事	3,700	H28																																																																																																																																													
昇降機設備改修工事	2,566	H29																																																																																																																																													

県民に提供するサービスその他の業務の質の向上に関する事項

1 医療の提供

(3) 県民に信頼される医療の提供

中期目標	中期計画
(3) 県民に信頼される医療の提供 県民及び患者の視点に立ち、県民の健康と生命を守る本県の基幹病院として、信頼される医療を提供すること。	<p>(3) 県民に信頼される医療の提供 医療の専門化・高度化が進む中で、疾病や診療に関する十分な説明を行い、患者・家族の理解を得るとともに、医療安全対策を徹底し、県民に信頼される医療の提供に努める。</p> <p>①医療安全対策の推進 ア リスクマネージャーの活用 専従のリスクマネージャーを配置した医療安全管理室の機能を活かして、医療安全に関する情報の収集や分析を行うとともに、各部門のリスク管理責任者への研修など医療安全教育を徹底する。</p> <p>イ 情報の共有化 チーム医療を推進する中で、より確かな医療安全対策を講じるため、医療従事者間における医療関係情報の共有化を図る。</p>

業務実績及び法人の自己評価

(3) 県民に信頼される医療の提供

評価	A	当該中期目標期間における中期目標及び中期計画の実施状況が優れている
----	---	-----------------------------------

【実績に対する分析、自己評価理由】

医療安全対策の推進については、平成29年6月に発生した異型輸血事故を受け、マニュアルを整備するとともに、医療安全職員研修会の開催数を増やし、リモート研修やeラーニングを導入するなど研修会参加率の向上を図り、再発防止に向け全力で取り組んだ。

患者・家族との信頼・協力関係の構築では、平成28年度に患者支援センターを開設し、平成30年度に患者相談窓口を開設するなど、患者及びその家族に対して安心できるサポートができる体制を整備した。

医薬品の安心、安全な提供については、平成29年7月に発生した薬剤紛失事案を受け、入室制限や施設管理の徹底など県に提出した改善計画に基づき職員教育に継続的に取り組んだ。また、令和元年度から、院内全体で”誤投薬ゼロ”に取組み、看護師と全17病棟に配置された担当薬剤師が協力して、服薬指導の強化や薬剤の学習会の開催、処方箋指示方法の明確化等の改善を図った結果、インシデントレベル3の件数は大きく改善した。

患者サービスの向上では、受付時間の前倒しや来院者用の駐車場の増設、電話交換手の増員などに外来患者の待ち時間の短縮等を図るとともに、入退院センター面談室の増設や医療コンシェルジュの配置など、これまで以上にきめ細やかな医療相談や患者への診察案内を行う体制を整備した。

これらの取組により、公益財団法人日本医療機能評価機構が実施する「病院機能評価」の認定を受けるなど、中期計画を上回る取り組みを実施した。

【実績】

- 中央病院では、医療安全管理室において、週1回の医療安全管理対策委員会の開催、月1回の医療安全委員会等の開催、週1回程度の医療安全現場指導を実施した。
- 中央病院では、期間中、毎年、各病棟のセーフティマネージャーに対し講義とグループワーク形式で、現場におけるセーフティマネージャーの役割について研修会を開催した。
- 北病院では、医療安全対策を強化するため、平成30年度から専任の看護師（リスクマネージャー）を配置し、インシデント報告の集計・分析を行い防止策を立案し、全部署のラウンドを実施した。
- 中央病院では、平成30年度の診療報酬改定において新設された「医療安全対策地域連携加算1」を9月に取得し、連携先の市立甲府病院とは相互評価、山梨病院とは当院の評価を実施した。
- 中央病院では、全部署のラウンドに加え、平成29年度に発生した異型輸血医療事故及び薬剤紛失事案を受け、関係する事務マニュアルの見直しを行うとともに、事故発生後関連部署へのラウンド回数を増やし再発防止対策の実践状況確認・評価を適宜行った。

医療安全現場指導の状況 (単位:件)

	H26	H27	H28	H29	H30	R1
指導回数	43	41	40	45	60	48

※医療安全対策委員会メンバーによる現場指導

医療安全研修会の開催状況

	H22	H23	H24	H25	H26	H27	H28	H29	H30	R1
中央病院	2回実施 669人参加	4回実施 884人参加	4回 1,398人参加	7回 1,387人参加	8回+DVD 1,467人参加	8回+DVD 1,941人参加	13回 2,572人参加	14回 2,366人参加	18回+DVD 2,851人参加	15回+DVD +eラーニング 2,255人参加
北病院	2回 200人参加	2回 195人参加	2回 252人参加	2回 298人参加	2回 284人参加	4回+DVD 380人参加	5回+DVD 267人参加	5回+DVD 416人参加	7回+DVD 884人参加	14回+DVD 958人参加

- ジェネラルセーフティマネージャーが、インシデントレポートを集計・分析し、医療安全委員会、病院会議、院内連絡会議等へ報告し、必要に応じ院内インフォメーションで周知した。

インシデントレポートの状況

	H22	H23	H24	H25	H26	H27	H28	H29	H30	R1
中央病院	2,782件 (5件)	2,882件 (5件)	3,079件 (1件)	2,841件 (0件)	2,405件 (1件)	2,769件 (1件)	2,994件 (3件)	3,101件 (0件)	3,230件 (2件)	3,205件 (0件)
北病院	3,116件 (0件)	2,677件 (1件)	2,088件 (1件)	1,578件 (0件)	1,409件 (1件)	1,356件 (0件)	1,491件 (1件)	1,581件 (35件)	1,337件 (27件)	1,091件 (15件)

※H26よりH30の期間に発生したインシデントのうち、外部委託、入退院の紛失等が中心となる。かつ、ネット上での対応、大規模加算。

中期目標	中期計画	業務実績及び法人の自己評価																																																
	<p>ウ 医療事故への対応 医療事故が発生した際の事故調査委員会の設置やその対応マニュアルの作成など、医療事故への対応を図る。</p>	<ul style="list-style-type: none"> 平成29年6月に発生した異型輸血事故について、再発防止策を策定し再発防止に努めた。 【再発防止策】 緊急輸血の手順の見直し、緊急輸血に関するマニュアルの整備、必要な機器の設置、研修会の実施、安全に緊急輸血が実施できる仕組みづくり 医療事故が発生した際に適切に対応するため、「医療事故調査委員会規約」、「予期せぬ死亡事故発生時の行動指針」、「事故発生時対応フロー」を作成し、病院会議、院内連絡会議で周知徹底を図るとともに、電子カルテのトップページにも掲載し、全職員への周知を行った。 医療法の改正を機に、すべての死亡事例について医療事故妥当性チェックシートの運用を平成28年6月1日から開始した。平成29年度後半からはすべての死亡患者について、チェックシートが提出され医療安全管理室で確認後、院長が最終確認を行った。 																																																
	<p>②医療倫理の確立 患者の尊厳を尊重する医療倫理を確立するため、倫理委員会でのチェックや職員研修を実施する。</p>	<ul style="list-style-type: none"> 倫理委員会で、院内で行われる医療行為及び医学の研究に関し、倫理的、社会的観点から期間中208件（中央病院103件、北病院105件）の審査を行った。 倫理委員会の審査状況 (単位:件) <table border="1" data-bbox="1137 496 2047 580"> <thead> <tr> <th></th> <th>H22</th> <th>H23</th> <th>H24</th> <th>H25</th> <th>H26</th> <th>H27</th> <th>H28</th> <th>H29</th> <th>H30</th> <th>R1</th> <th>計</th> </tr> </thead> <tbody> <tr> <td>中央病院</td> <td>12</td> <td>12</td> <td>14</td> <td>15</td> <td>21</td> <td>25</td> <td>21</td> <td>24</td> <td>20</td> <td>13</td> <td>103</td> </tr> <tr> <td>北病院</td> <td>16</td> <td>17</td> <td>12</td> <td>30</td> <td>29</td> <td>16</td> <td>29</td> <td>23</td> <td>31</td> <td>6</td> <td>105</td> </tr> </tbody> </table> ヒトを対象とする医学系研究及びヒトゲノム・遺伝子解析研究を審査するため、平成29年度に「臨床研究・ゲノム研究倫理審査委員会」を組織した。 平成29年度から、倫理委員会及び職員研修委員会主催の倫理に関する研修会を実施した。平成29年度は、東京大学大学院の准教授を招いて「診療現場の医療倫理」をテーマに、また、平成30年度は、金沢大学附属病院副看護部長を招いて「身体抑制激減への歩み～金沢大学附属病院の取り組み」テーマに、令和元年度は、東京大学大学院死生学・応用倫理センターの特任教授を招いて「臨床倫理」をテーマに講演会を開催した。 		H22	H23	H24	H25	H26	H27	H28	H29	H30	R1	計	中央病院	12	12	14	15	21	25	21	24	20	13	103	北病院	16	17	12	30	29	16	29	23	31	6	105												
	H22	H23	H24	H25	H26	H27	H28	H29	H30	R1	計																																							
中央病院	12	12	14	15	21	25	21	24	20	13	103																																							
北病院	16	17	12	30	29	16	29	23	31	6	105																																							
	<p>③患者・家族との信頼・協力関係の構築 疾病の特性・医療行為の内容と効果及び副作用・リスクに関する十分な説明と理解（インフォームド・コンセント）に基づき、最適な医療を提供する。 また、医療行為等に関し、患者との見解の相違などが生じた場合には、担当医師等を中心として、真摯にかつ適切な対応を図る。</p>	<ul style="list-style-type: none"> 担当医師による丁寧なインフォームド・コンセントや看護師による患者家族への看護計画の内容を伝えるケア等により、信頼関係の構築に努めた。また、中央病院では、最適な医療を提供するため、インフォームド・コンセントに関する基準、ガイドラインを策定するとともに、「インフォームド・コンセント部会」を新設し、インフォームド・コンセントを適切に実施するための様々な取り組みについて議論した。 患者支援センターにおいて、患者及びその家族が抱える不安を入院前から把握するとともに、患者相談の受け付け、退院支援のための病棟ラウンドを保健師、社会福祉士と担当看護師が連携して行うなど、患者及びその家族に対して安心できるサポートを行った。退院後の退院支援件数は、平成27年度の3,608件から、令和元年度の4,222件と増加した。 退院支援数(実人員) (単位:人) <table border="1" data-bbox="1137 1034 2047 1139"> <thead> <tr> <th></th> <th>H22</th> <th>H23</th> <th>H24</th> <th>H25</th> <th>H26</th> <th>H27</th> <th>H28</th> <th>H29</th> <th>H30</th> <th>R1</th> <th>計</th> </tr> </thead> <tbody> <tr> <td>転院</td> <td>864</td> <td>1,213</td> <td>1,207</td> <td>1,153</td> <td>1,407</td> <td>1,401</td> <td>1,691</td> <td>2,743</td> <td>2,347</td> <td>1,592</td> <td>9,774</td> </tr> <tr> <td>在宅</td> <td>617</td> <td>966</td> <td>1,602</td> <td>1,603</td> <td>2,042</td> <td>2,207</td> <td>1,915</td> <td>2,463</td> <td>2,463</td> <td>2,630</td> <td>11,678</td> </tr> <tr> <td>計</td> <td>1,481</td> <td>2,179</td> <td>2,809</td> <td>2,756</td> <td>3,449</td> <td>3,608</td> <td>3,606</td> <td>5,206</td> <td>4,810</td> <td>4,222</td> <td>21,452</td> </tr> </tbody> </table> 入院などの説明をワンストップで行う入退院センターの面談室を3室から10室に増やすとともに、先行して内科、外科、泌尿器科で実施している説明を令和元年度から全診療科に拡大した。 		H22	H23	H24	H25	H26	H27	H28	H29	H30	R1	計	転院	864	1,213	1,207	1,153	1,407	1,401	1,691	2,743	2,347	1,592	9,774	在宅	617	966	1,602	1,603	2,042	2,207	1,915	2,463	2,463	2,630	11,678	計	1,481	2,179	2,809	2,756	3,449	3,608	3,606	5,206	4,810	4,222	21,452
	H22	H23	H24	H25	H26	H27	H28	H29	H30	R1	計																																							
転院	864	1,213	1,207	1,153	1,407	1,401	1,691	2,743	2,347	1,592	9,774																																							
在宅	617	966	1,602	1,603	2,042	2,207	1,915	2,463	2,463	2,630	11,678																																							
計	1,481	2,179	2,809	2,756	3,449	3,608	3,606	5,206	4,810	4,222	21,452																																							
	<p>④医薬品の安心、安全な提供 県立中央病院の病棟への薬剤師の配置を推進し、病棟薬剤業務の拡充を図るとともに、医薬品の処方、投薬の安全性等の確保に努め、患者への服薬指導をさらに推進する。</p>	<ul style="list-style-type: none"> 中央病院では、病棟薬剤師の配置などにより、薬剤業務の充実を図るため、薬剤師を増員しており、薬剤師の数は平成27年度の33人から令和元年度は45名となり、期間中12名増員した。また、令和元年度に全17病棟に専任の薬剤師を配置した。 中央病院薬剤師の職員数 (単位:人) <table border="1" data-bbox="1137 1331 2024 1394"> <thead> <tr> <th></th> <th>H22</th> <th>H23</th> <th>H24</th> <th>H25</th> <th>H26</th> <th>H27</th> <th>H28</th> <th>H29</th> <th>H30</th> <th>R1</th> </tr> </thead> <tbody> <tr> <td>薬剤師数</td> <td>16</td> <td>18</td> <td>20</td> <td>22</td> <td>27</td> <td>33</td> <td>38</td> <td>42</td> <td>44</td> <td>45</td> </tr> </tbody> </table> 薬剤師が、患者とのコミュニケーションを図りながら、処方薬の薬効や服薬方法等についてわかりやすく説明し、患者が納得して服薬できるように服薬指導を実施した。服薬指導回数は、平成27年度の4,088件から、令和元年度は10,141件と大幅に増加した。 		H22	H23	H24	H25	H26	H27	H28	H29	H30	R1	薬剤師数	16	18	20	22	27	33	38	42	44	45																										
	H22	H23	H24	H25	H26	H27	H28	H29	H30	R1																																								
薬剤師数	16	18	20	22	27	33	38	42	44	45																																								

中期目標	中期計画	業務実績及び法人の自己評価																																																																	
		<p>服薬指導の状況</p> <table border="1" data-bbox="1160 167 2040 231"> <thead> <tr> <th></th> <th>H22</th> <th>H23</th> <th>H24</th> <th>H25</th> <th>H26</th> <th>H27</th> <th>H28</th> <th>H29</th> <th>H30</th> <th>R1</th> </tr> </thead> <tbody> <tr> <td>患者数(人)</td> <td>2,093</td> <td>2,340</td> <td>2,522</td> <td>2,576</td> <td>3,399</td> <td>3,554</td> <td>3,671</td> <td>4,229</td> <td>6,151</td> <td>8,160</td> </tr> <tr> <td>指導回数(件)</td> <td>2,227</td> <td>2,516</td> <td>2,703</td> <td>2,727</td> <td>3,778</td> <td>4,088</td> <td>4,129</td> <td>4,894</td> <td>7,394</td> <td>10,141</td> </tr> </tbody> </table> <p>・ 病棟薬剤師が行った持参薬の鑑別件数は、平成27年度の29,116件から、令和元年度は61,870件と大幅に増加した。</p> <p>病棟薬剤師の配置及び持参薬管理の状況</p> <table border="1" data-bbox="1160 311 1816 399"> <thead> <tr> <th></th> <th>H25</th> <th>H26</th> <th>H27</th> <th>H28</th> <th>H29</th> <th>H30</th> <th>R1</th> </tr> </thead> <tbody> <tr> <td>病棟数</td> <td>—</td> <td>5</td> <td>11</td> <td>16</td> <td>16</td> <td>16</td> <td>17</td> </tr> <tr> <td>患者数(人)</td> <td>243</td> <td>1,918</td> <td>5,162</td> <td>8,460</td> <td>11,497</td> <td>11,837</td> <td>11,892</td> </tr> <tr> <td>鑑別件数(件)</td> <td>—</td> <td>12,669</td> <td>29,116</td> <td>45,183</td> <td>57,119</td> <td>60,441</td> <td>61,870</td> </tr> </tbody> </table> <p>・ 平成29年7月に中央病院で発生した薬剤紛失事案について、県に提出した改善計画を継続して実行することにより、薬剤管理のより一層の強化と再発防止に取り組んだ。</p>		H22	H23	H24	H25	H26	H27	H28	H29	H30	R1	患者数(人)	2,093	2,340	2,522	2,576	3,399	3,554	3,671	4,229	6,151	8,160	指導回数(件)	2,227	2,516	2,703	2,727	3,778	4,088	4,129	4,894	7,394	10,141		H25	H26	H27	H28	H29	H30	R1	病棟数	—	5	11	16	16	16	17	患者数(人)	243	1,918	5,162	8,460	11,497	11,837	11,892	鑑別件数(件)	—	12,669	29,116	45,183	57,119	60,441	61,870
	H22	H23	H24	H25	H26	H27	H28	H29	H30	R1																																																									
患者数(人)	2,093	2,340	2,522	2,576	3,399	3,554	3,671	4,229	6,151	8,160																																																									
指導回数(件)	2,227	2,516	2,703	2,727	3,778	4,088	4,129	4,894	7,394	10,141																																																									
	H25	H26	H27	H28	H29	H30	R1																																																												
病棟数	—	5	11	16	16	16	17																																																												
患者数(人)	243	1,918	5,162	8,460	11,497	11,837	11,892																																																												
鑑別件数(件)	—	12,669	29,116	45,183	57,119	60,441	61,870																																																												
	<p>⑤患者サービスの向上</p> <p>外来患者の待ち時間や患者満足度調査を毎年定期的に実施し、より正確な実態の把握に努め、診療予約制度の効率的運用や受付から精算までが円滑に行われるための施設・設備面を含めた実施体制の整備、職員への接遇研修などにより、患者サービスの向上に努める。</p>	<p>・ 外来患者の待ち時間の短縮を図るため、期間中毎年度待ち時間調査を実施した。また、表示盤システム導入業者の支援を受け、会計処理の各行程の内容をデータとして可視化することで、待ち時間が発生する本質的な原因を明確にし、改善策の立案に役立てた。</p> <p>・ 期間中の毎年度、接遇や診察内容、職員の対応等について患者の意識を調査するため、外来患者及び入院患者を対象とした患者満足度調査を実施した。結果については、病院全体で共有し、サービスの改善に活用した。また、不満が多かった事項（トイレ清掃や病院食の内容）については、早急に対応した。</p> <p>・ 来院時の患者サービスの向上を目的として、看護師、事務職員が総合案内に立ち、医療相談や患者への診察案内を行った。また、平成31年4月からは看護師経験者3名を「医療コンシェルジュ」に任命し、これまでに以上きめ細やかな医療相談や患者への診察案内を行う体制を整備した。</p> <p>・ 平成31年1月に、患者さんやその家族が医療及び福祉に関する相談を安心して行うことができ、その相談に対し適切なサポートを行うため、患者相談窓口を1階ロビーに開設した。</p> <p>・ 再来受付機受付後、速やかに検体検査が行えるよう平成30年8月から中央採液室の受付時間を15分前倒し8時00分からとし、8時15分から採血業務を実施した。また、案内表示モニターを見やすい位置に移設するとともに呼び出しマイクを設置した。</p> <p>・ 入院などの説明をワンストップで行う入退院センターの面談室を3室から10室に増やすとともに、先行して内科、外科、泌尿器科で実施している説明を令和元年度から全診療科に拡大した。</p> <p>・ 初めて来院した外来患者でも、迷うことなく受診ができるよう、外来の案内表示の設置場所を変更するとともに、LED電球を活用し、より見やすい表示とした。</p> <p>・ 患者サービスの向上を図るため、北側職員用駐車場を増設し、平成29年5月より立体駐車場（635台）をすべて患者用の駐車場とした。また、来院者がスムーズに駐車できるよう駐車場を2か所（68台分）増設し、令和2年4月から供用開始した。</p> <p>・ 北病院では、患者の駐車場不足の改善を図るため、平成27年10月～平成28年6月にかけ、敷地内の駐車場整備を実施した。</p>																																																																	
	<p>⑥診療情報の適切な管理</p> <p>紙カルテの適切な保管、電子カルテに係る運用規程の遵守など患者の診療情報を厳格に管理するとともに、患者・家族に対する診療情報の開示を適切に実施する。</p>	<p>・ 紙カルテは、電気錠により入室が制限されているカルテ庫において適切に保管した。紙カルテのうち入院カルテについては、カルテ庫内の施錠できる部屋に保管しているが、外来カルテについても、施錠できるパーテーションを新たに設置し、より厳重に管理した。また、診療情報管理担当による所在管理のもと貸し出しを行うとともに、電子カルテについては、新規採用者を対象に情報セキュリティに関する研修を実施するなど、病院情報システム運用管理規程に基づき適切に運用した。</p> <p>・ カルテの記載方法について、中央病院では診療録委員会、北病院では医療情報システム管理委員会が中心となって適切な記載方法を院内に周知した。また、カルテ開示については、運用規程等に基づき実施し、中央病院では310件、北病院では46件、合計356件となった。</p> <p>カルテ開示件数 (単位:件)</p> <table border="1" data-bbox="1160 1404 2040 1484"> <thead> <tr> <th></th> <th>H22</th> <th>H23</th> <th>H24</th> <th>H25</th> <th>H26</th> <th>H27</th> <th>H28</th> <th>H29</th> <th>H30</th> <th>R1</th> <th>計</th> </tr> </thead> <tbody> <tr> <td>中央病院</td> <td>23</td> <td>21</td> <td>44</td> <td>64</td> <td>47</td> <td>67</td> <td>45</td> <td>66</td> <td>67</td> <td>65</td> <td>310</td> </tr> <tr> <td>北病院</td> <td>2</td> <td>5</td> <td>2</td> <td>3</td> <td>3</td> <td>10</td> <td>10</td> <td>8</td> <td>9</td> <td>9</td> <td>46</td> </tr> </tbody> </table>		H22	H23	H24	H25	H26	H27	H28	H29	H30	R1	計	中央病院	23	21	44	64	47	67	45	66	67	65	310	北病院	2	5	2	3	3	10	10	8	9	9	46																													
	H22	H23	H24	H25	H26	H27	H28	H29	H30	R1	計																																																								
中央病院	23	21	44	64	47	67	45	66	67	65	310																																																								
北病院	2	5	2	3	3	10	10	8	9	9	46																																																								

2 医療に関する調査及び研究

中期目標	中期計画
<p>2 医療に関する調査及び研究</p> <p>県立病院機構で提供する医療の質の向上、県内の医療水準の向上、県民の健康の確保及び増進、また、新たな医療技術への貢献のため、関係法令・指針等を遵守しつつ、調査及び研究に取り組むこと。</p>	<p>2 医療に関する調査及び研究</p> <p>県立病院機構の有する医療資源を活用した調査及び研究を進め、その成果を国内外に積極的に情報発信する。また、調査及び研究に取り組むにあたっては、関係法令・指針等の遵守に努める。</p> <p>(1) 新薬開発等への貢献</p> <p>新薬の開発等に貢献するため、治療の効果や安全性を確認するための治験を積極的に実施する。 また、治験に関する情報をホームページ等で公開する。</p>

業務実績及び法人の自己評価																																																																																																																																																													
2 医療に関する調査及び研究	<p>当該中期目標期間における中期目標及び中期計画の実施状況が特に優れている</p>																																																																																																																																																												
評価	S																																																																																																																																																												
<p>【実績に対する分析、自己評価理由】</p> <p>新薬開発の貢献では、当機構理事長が治験を担当し、保険適用を進めたC型肝炎治療薬（ソバルディ、ハーボニー）が平成27年5月の販売開始から非常に良好な治療成績を収めているとともに、分子標的薬（PARP阻害剤）であるオラパリブについても日本で初めての臨床試験を計画し、平成28年1月に1例目の投与を開始するなど、顕著な貢献をした。また、各種調査研究の推進では、「安全なda Vinci手術導入のための手術室看護師の取り組み」など多くのテーマで県立大学と共同研究を進めるなど、当機構が有する医療資源を最大限に活用し、中期計画を大幅に上回る取り組みを実施した。</p> <p>【実績】</p> <p>機構の有する医療資源を活用した調査及び研究を進め、その成果を積極的に情報発信した。中央病院では、期間中に治験（新規63件）、臨床研究（新規155件）、製造販売後調査（新規130件）、北病院では、精神科分野の臨床研究（新規79件）、製造販売後調査（新規7件）を実施した。また、両院において、治験審査委員会議事録、治験に関する手順書等の情報をホームページで公開した。</p> <p>中央病院では、臨床試験管理センターにおいて、治験に関する事務を一元的に処理するとともに、関係機関、関連部署との調整、連携強化を図った。</p>																																																																																																																																																													
<p>治験の実施状況 (単位:件)</p> <table border="1"> <thead> <tr> <th>中央病院</th> <th>H22</th> <th>H23</th> <th>H24</th> <th>H25</th> <th>H26</th> <th>H27</th> <th>H28</th> <th>H29</th> <th>H30</th> <th>R1</th> <th>計</th> </tr> </thead> <tbody> <tr> <td>治験</td> <td>5</td> <td>13</td> <td>9</td> <td>14</td> <td>10</td> <td>10</td> <td>12</td> <td>17</td> <td>11</td> <td>13</td> <td>63</td> </tr> <tr> <td>新規</td> <td>5</td> <td>13</td> <td>9</td> <td>14</td> <td>10</td> <td>10</td> <td>12</td> <td>17</td> <td>11</td> <td>13</td> <td>63</td> </tr> <tr> <td>継続</td> <td>3</td> <td>5</td> <td>14</td> <td>16</td> <td>19</td> <td>20</td> <td>21</td> <td>23</td> <td>33</td> <td>32</td> <td>129</td> </tr> <tr> <td>終了</td> <td>3</td> <td>4</td> <td>7</td> <td>11</td> <td>9</td> <td>9</td> <td>10</td> <td>7</td> <td>12</td> <td>7</td> <td>45</td> </tr> <tr> <td>臨床研究</td> <td>10</td> <td>13</td> <td>15</td> <td>21</td> <td>17</td> <td>16</td> <td>16</td> <td>32</td> <td>53</td> <td>38</td> <td>155</td> </tr> <tr> <td>新規</td> <td>10</td> <td>13</td> <td>15</td> <td>21</td> <td>17</td> <td>16</td> <td>16</td> <td>32</td> <td>53</td> <td>38</td> <td>155</td> </tr> <tr> <td>継続</td> <td>0</td> <td>10</td> <td>20</td> <td>32</td> <td>43</td> <td>49</td> <td>56</td> <td>57</td> <td>49</td> <td>48</td> <td>259</td> </tr> <tr> <td>終了</td> <td>0</td> <td>3</td> <td>3</td> <td>10</td> <td>11</td> <td>9</td> <td>21</td> <td>21</td> <td>27</td> <td>43</td> <td>121</td> </tr> <tr> <td>製造販売後調査</td> <td>29</td> <td>23</td> <td>21</td> <td>15</td> <td>22</td> <td>31</td> <td>29</td> <td>29</td> <td>24</td> <td>17</td> <td>130</td> </tr> <tr> <td>新規</td> <td>29</td> <td>23</td> <td>21</td> <td>15</td> <td>22</td> <td>31</td> <td>29</td> <td>29</td> <td>24</td> <td>17</td> <td>130</td> </tr> <tr> <td>継続</td> <td>78</td> <td>88</td> <td>88</td> <td>83</td> <td>70</td> <td>64</td> <td>72</td> <td>80</td> <td>89</td> <td>85</td> <td>390</td> </tr> <tr> <td>終了</td> <td>19</td> <td>23</td> <td>26</td> <td>28</td> <td>28</td> <td>23</td> <td>21</td> <td>20</td> <td>20</td> <td>24</td> <td>108</td> </tr> </tbody> </table>		中央病院	H22	H23	H24	H25	H26	H27	H28	H29	H30	R1	計	治験	5	13	9	14	10	10	12	17	11	13	63	新規	5	13	9	14	10	10	12	17	11	13	63	継続	3	5	14	16	19	20	21	23	33	32	129	終了	3	4	7	11	9	9	10	7	12	7	45	臨床研究	10	13	15	21	17	16	16	32	53	38	155	新規	10	13	15	21	17	16	16	32	53	38	155	継続	0	10	20	32	43	49	56	57	49	48	259	終了	0	3	3	10	11	9	21	21	27	43	121	製造販売後調査	29	23	21	15	22	31	29	29	24	17	130	新規	29	23	21	15	22	31	29	29	24	17	130	継続	78	88	88	83	70	64	72	80	89	85	390	終了	19	23	26	28	28	23	21	20	20	24	108
中央病院	H22	H23	H24	H25	H26	H27	H28	H29	H30	R1	計																																																																																																																																																		
治験	5	13	9	14	10	10	12	17	11	13	63																																																																																																																																																		
新規	5	13	9	14	10	10	12	17	11	13	63																																																																																																																																																		
継続	3	5	14	16	19	20	21	23	33	32	129																																																																																																																																																		
終了	3	4	7	11	9	9	10	7	12	7	45																																																																																																																																																		
臨床研究	10	13	15	21	17	16	16	32	53	38	155																																																																																																																																																		
新規	10	13	15	21	17	16	16	32	53	38	155																																																																																																																																																		
継続	0	10	20	32	43	49	56	57	49	48	259																																																																																																																																																		
終了	0	3	3	10	11	9	21	21	27	43	121																																																																																																																																																		
製造販売後調査	29	23	21	15	22	31	29	29	24	17	130																																																																																																																																																		
新規	29	23	21	15	22	31	29	29	24	17	130																																																																																																																																																		
継続	78	88	88	83	70	64	72	80	89	85	390																																																																																																																																																		
終了	19	23	26	28	28	23	21	20	20	24	108																																																																																																																																																		
<p>北病院 (単位:件)</p> <table border="1"> <thead> <tr> <th>北病院</th> <th>H22</th> <th>H23</th> <th>H24</th> <th>H25</th> <th>H26</th> <th>H27</th> <th>H28</th> <th>H29</th> <th>H30</th> <th>R1</th> <th>計</th> </tr> </thead> <tbody> <tr> <td>治験</td> <td>4</td> <td>0</td> <td>1</td> <td>0</td> <td>0</td> <td>0</td> <td>0</td> <td>0</td> <td>0</td> <td>0</td> <td>0</td> </tr> <tr> <td>新規</td> <td>4</td> <td>0</td> <td>1</td> <td>0</td> <td>0</td> <td>0</td> <td>0</td> <td>0</td> <td>0</td> <td>0</td> <td>0</td> </tr> <tr> <td>継続</td> <td>0</td> <td>4</td> <td>4</td> <td>4</td> <td>3</td> <td>0</td> <td>0</td> <td>0</td> <td>0</td> <td>0</td> <td>0</td> </tr> <tr> <td>終了</td> <td>0</td> <td>0</td> <td>1</td> <td>1</td> <td>3</td> <td>0</td> <td>0</td> <td>0</td> <td>0</td> <td>0</td> <td>0</td> </tr> <tr> <td>臨床研究</td> <td>0</td> <td>0</td> <td>0</td> <td>0</td> <td>0</td> <td>0</td> <td>15</td> <td>26</td> <td>28</td> <td>10</td> <td>79</td> </tr> <tr> <td>新規</td> <td>0</td> <td>0</td> <td>0</td> <td>0</td> <td>0</td> <td>0</td> <td>15</td> <td>26</td> <td>28</td> <td>10</td> <td>79</td> </tr> <tr> <td>継続</td> <td>0</td> <td>0</td> <td>0</td> <td>0</td> <td>0</td> <td>0</td> <td>0</td> <td>15</td> <td>29</td> <td>29</td> <td>73</td> </tr> <tr> <td>終了</td> <td>0</td> <td>0</td> <td>0</td> <td>0</td> <td>0</td> <td>0</td> <td>0</td> <td>12</td> <td>28</td> <td>15</td> <td>55</td> </tr> <tr> <td>製造販売後調査</td> <td>2</td> <td>2</td> <td>0</td> <td>3</td> <td>3</td> <td>2</td> <td>1</td> <td>2</td> <td>0</td> <td>2</td> <td>7</td> </tr> <tr> <td>新規</td> <td>2</td> <td>2</td> <td>0</td> <td>3</td> <td>3</td> <td>2</td> <td>1</td> <td>2</td> <td>0</td> <td>2</td> <td>7</td> </tr> <tr> <td>継続</td> <td>1</td> <td>3</td> <td>5</td> <td>2</td> <td>5</td> <td>5</td> <td>5</td> <td>6</td> <td>7</td> <td>1</td> <td>24</td> </tr> <tr> <td>終了</td> <td>0</td> <td>0</td> <td>3</td> <td>0</td> <td>3</td> <td>2</td> <td>0</td> <td>1</td> <td>1</td> <td>5</td> <td>9</td> </tr> </tbody> </table>		北病院	H22	H23	H24	H25	H26	H27	H28	H29	H30	R1	計	治験	4	0	1	0	0	0	0	0	0	0	0	新規	4	0	1	0	0	0	0	0	0	0	0	継続	0	4	4	4	3	0	0	0	0	0	0	終了	0	0	1	1	3	0	0	0	0	0	0	臨床研究	0	0	0	0	0	0	15	26	28	10	79	新規	0	0	0	0	0	0	15	26	28	10	79	継続	0	0	0	0	0	0	0	15	29	29	73	終了	0	0	0	0	0	0	0	12	28	15	55	製造販売後調査	2	2	0	3	3	2	1	2	0	2	7	新規	2	2	0	3	3	2	1	2	0	2	7	継続	1	3	5	2	5	5	5	6	7	1	24	終了	0	0	3	0	3	2	0	1	1	5	9
北病院	H22	H23	H24	H25	H26	H27	H28	H29	H30	R1	計																																																																																																																																																		
治験	4	0	1	0	0	0	0	0	0	0	0																																																																																																																																																		
新規	4	0	1	0	0	0	0	0	0	0	0																																																																																																																																																		
継続	0	4	4	4	3	0	0	0	0	0	0																																																																																																																																																		
終了	0	0	1	1	3	0	0	0	0	0	0																																																																																																																																																		
臨床研究	0	0	0	0	0	0	15	26	28	10	79																																																																																																																																																		
新規	0	0	0	0	0	0	15	26	28	10	79																																																																																																																																																		
継続	0	0	0	0	0	0	0	15	29	29	73																																																																																																																																																		
終了	0	0	0	0	0	0	0	12	28	15	55																																																																																																																																																		
製造販売後調査	2	2	0	3	3	2	1	2	0	2	7																																																																																																																																																		
新規	2	2	0	3	3	2	1	2	0	2	7																																																																																																																																																		
継続	1	3	5	2	5	5	5	6	7	1	24																																																																																																																																																		
終了	0	0	3	0	3	2	0	1	1	5	9																																																																																																																																																		
<p>C型肝炎の患者に対して、治療薬（ソバルディ、ハーボニー）での治療を実施しており、平成27年5月の発売開始から令和2年3月末日までに525人の患者に対して治療を行った（治験を含めると575人）。投薬終了後の再発は5例のみであり、非常に良好な治療成績となっている。</p>																																																																																																																																																													
<p>新薬による肝炎治療の状況</p> <table border="1"> <thead> <tr> <th></th> <th>患者数</th> <th>購入額</th> <th></th> </tr> </thead> <tbody> <tr> <td>ソバルディ</td> <td>161人</td> <td>7億6千万円</td> <td>(治療患者数全国12位)</td> </tr> <tr> <td>ハーボニー</td> <td>364人</td> <td>21億4千万円</td> <td>(治療患者数全国3位)</td> </tr> <tr> <td>計</td> <td>525人</td> <td>29億円</td> <td>(治療患者数全国4位)</td> </tr> </tbody> </table> <p>※患者数、購入額は発売から3月末日の実績</p>			患者数	購入額		ソバルディ	161人	7億6千万円	(治療患者数全国12位)	ハーボニー	364人	21億4千万円	(治療患者数全国3位)	計	525人	29億円	(治療患者数全国4位)																																																																																																																																												
	患者数	購入額																																																																																																																																																											
ソバルディ	161人	7億6千万円	(治療患者数全国12位)																																																																																																																																																										
ハーボニー	364人	21億4千万円	(治療患者数全国3位)																																																																																																																																																										
計	525人	29億円	(治療患者数全国4位)																																																																																																																																																										

中期目標	中期計画	業務実績及び法人の自己評価																																																																																																																																																																																																												
		<p>・ オラパリブの投与 がん化した細胞に対して、特異的に細胞死を誘導することを目的に開発が進められている分子標的薬（PARP阻害剤）であるオラパリブの有効性は、がん抑制遺伝子の一種であるBRCA変異を有する卵巣癌に対し、従来の治療より副作用が少なく、腫瘍の増悪までの期間を延長できると報告されている。PARP阻害剤であるオラパリブの有効性は、既に海外では確立されている。 中央病院では、平成25年度からBRCA検査が自施設（ゲノム解析センター）で可能になり、変異例に対して、日本では未承認薬であったオラパリブについて、平成27年11月25日に倫理委員会での承認を受け、「プラチナ感受性BRCA変異陽性再発卵巣癌」に対し、MAP（Managed Access Program）を利用したオラパリブ投与という日本で初めての臨床試験を計画し、平成28年1月に1例目の投与を開始した。 また、平成30年1月には製造販売承認され、同年4月には薬価収載されたことから、先行して研究を実施してきた当院では、今後もオラパリブの投与を推進していく。</p> <p>※ MAP（Managed Access Program）：国内未承認薬で国外ではすでに提供されている薬剤を国内承認まで無償で提供するシステム。但し、独立した国際的第三者機関の承認が必要</p>																																																																																																																																																																																																												
	<p>(2) 各種調査研究の推進 医療技術の向上に貢献するため、豊富な臨床事例をもとに、各種調査研究を県立大学等と連携し、積極的に推進する。</p>	<p>・ 看護の質の向上を目指して、平成26年度から県立大学と共同研究を行っている。期間中、中央病院では109の研究テーマのうち、96テーマを共同研究として実施した。研究結果は、日本看護学会、日本看護管理学会の全国規模の学会で発表した。 北病院での県立大学との共同研究では、精神疾患患者のストレス、家族支援プログラムに関する研究に取り組んだ。研究結果は、精神科看護専門学会等で発表した。</p> <p>看護研究学術集会の状況</p> <table border="1" data-bbox="1144 635 2024 699"> <thead> <tr> <th></th> <th>H22</th> <th>H23</th> <th>H24</th> <th>H25</th> <th>H26</th> <th>H27</th> <th>H28</th> <th>H29</th> <th>H30</th> <th>R1</th> <th>計</th> </tr> </thead> <tbody> <tr> <td>中央病院</td> <td>53</td> <td>49</td> <td>47</td> <td>34</td> <td>27</td> <td>35</td> <td>28</td> <td>17</td> <td>16</td> <td>13</td> <td>109</td> </tr> <tr> <td>研究テーマ数 (うち共同研究数)</td> <td>0</td> <td>0</td> <td>0</td> <td>0</td> <td>13</td> <td>31</td> <td>25</td> <td>16</td> <td>13</td> <td>11</td> <td>96</td> </tr> </tbody> </table> <p>・ 図書室において、医師・看護師等の調査・研究に必要な資料・情報等を提供し、論文、講演会等の資料作成を支援した。期間中、中央病院では英文論文249本、邦文論文227本、北病院では英文論文6本、邦文論文64本がそれぞれ発表された。</p> <p>学術活動(論文)の状況 (単位:本)</p> <table border="1" data-bbox="1120 826 2078 932"> <thead> <tr> <th></th> <th>H22</th> <th>H23</th> <th>H24</th> <th>H25</th> <th>H26</th> <th>H27</th> <th>H28</th> <th>H29</th> <th>H30</th> <th>R1</th> <th>計</th> </tr> </thead> <tbody> <tr> <td>中央病院</td> <td></td> <td></td> <td></td> <td></td> <td></td> <td></td> <td></td> <td></td> <td></td> <td></td> <td></td> </tr> <tr> <td>英文論文</td> <td>14</td> <td>57</td> <td>36</td> <td>28</td> <td>16</td> <td>53</td> <td>52</td> <td>56</td> <td>45</td> <td>43</td> <td>249</td> </tr> <tr> <td>邦文論文</td> <td>123</td> <td>119</td> <td>105</td> <td>76</td> <td>42</td> <td>58</td> <td>29</td> <td>40</td> <td>61</td> <td>39</td> <td>227</td> </tr> <tr> <td>計</td> <td>137</td> <td>176</td> <td>141</td> <td>104</td> <td>58</td> <td>111</td> <td>81</td> <td>96</td> <td>106</td> <td>82</td> <td>476</td> </tr> </tbody> </table> <p>北病院</p> <table border="1" data-bbox="1120 954 2078 1040"> <thead> <tr> <th></th> <th>H22</th> <th>H23</th> <th>H24</th> <th>H25</th> <th>H26</th> <th>H27</th> <th>H28</th> <th>H29</th> <th>H30</th> <th>R1</th> <th>計</th> </tr> </thead> <tbody> <tr> <td>英文論文</td> <td>0</td> <td>1</td> <td>0</td> <td>2</td> <td>0</td> <td>0</td> <td>1</td> <td>1</td> <td>0</td> <td>4</td> <td>6</td> </tr> <tr> <td>邦文論文</td> <td>28</td> <td>16</td> <td>10</td> <td>10</td> <td>36</td> <td>15</td> <td>5</td> <td>15</td> <td>20</td> <td>9</td> <td>64</td> </tr> <tr> <td>計</td> <td>28</td> <td>17</td> <td>10</td> <td>12</td> <td>36</td> <td>15</td> <td>6</td> <td>16</td> <td>20</td> <td>13</td> <td>70</td> </tr> </tbody> </table> <p>学術活動(講演)の状況 (単位:本)</p> <table border="1" data-bbox="1120 1082 2078 1168"> <thead> <tr> <th></th> <th>H22</th> <th>H23</th> <th>H24</th> <th>H25</th> <th>H26</th> <th>H27</th> <th>H28</th> <th>H29</th> <th>H30</th> <th>R1</th> <th>計</th> </tr> </thead> <tbody> <tr> <td>中央病院</td> <td></td> <td></td> <td></td> <td></td> <td></td> <td></td> <td></td> <td></td> <td></td> <td></td> <td></td> </tr> <tr> <td>国外講演会</td> <td>8</td> <td>71</td> <td>65</td> <td>34</td> <td>27</td> <td>25</td> <td>34</td> <td>31</td> <td>33</td> <td>15</td> <td>138</td> </tr> <tr> <td>国内講演会</td> <td>318</td> <td>401</td> <td>415</td> <td>374</td> <td>334</td> <td>551</td> <td>567</td> <td>596</td> <td>507</td> <td>434</td> <td>2,655</td> </tr> <tr> <td>計</td> <td>326</td> <td>472</td> <td>480</td> <td>408</td> <td>361</td> <td>576</td> <td>601</td> <td>627</td> <td>540</td> <td>449</td> <td>2,793</td> </tr> </tbody> </table> <p>・ 研修医をはじめ病院職員誰もが気軽に学習できるスペース等を確保するため、図書室リニューアル工事を実施した。 (リニューアルの内容) 個人用学習スペース、2～3人が共同して利用できる小規模ブース、ミーティングルーム・WiFiの設置等</p>		H22	H23	H24	H25	H26	H27	H28	H29	H30	R1	計	中央病院	53	49	47	34	27	35	28	17	16	13	109	研究テーマ数 (うち共同研究数)	0	0	0	0	13	31	25	16	13	11	96		H22	H23	H24	H25	H26	H27	H28	H29	H30	R1	計	中央病院												英文論文	14	57	36	28	16	53	52	56	45	43	249	邦文論文	123	119	105	76	42	58	29	40	61	39	227	計	137	176	141	104	58	111	81	96	106	82	476		H22	H23	H24	H25	H26	H27	H28	H29	H30	R1	計	英文論文	0	1	0	2	0	0	1	1	0	4	6	邦文論文	28	16	10	10	36	15	5	15	20	9	64	計	28	17	10	12	36	15	6	16	20	13	70		H22	H23	H24	H25	H26	H27	H28	H29	H30	R1	計	中央病院												国外講演会	8	71	65	34	27	25	34	31	33	15	138	国内講演会	318	401	415	374	334	551	567	596	507	434	2,655	計	326	472	480	408	361	576	601	627	540	449	2,793
	H22	H23	H24	H25	H26	H27	H28	H29	H30	R1	計																																																																																																																																																																																																			
中央病院	53	49	47	34	27	35	28	17	16	13	109																																																																																																																																																																																																			
研究テーマ数 (うち共同研究数)	0	0	0	0	13	31	25	16	13	11	96																																																																																																																																																																																																			
	H22	H23	H24	H25	H26	H27	H28	H29	H30	R1	計																																																																																																																																																																																																			
中央病院																																																																																																																																																																																																														
英文論文	14	57	36	28	16	53	52	56	45	43	249																																																																																																																																																																																																			
邦文論文	123	119	105	76	42	58	29	40	61	39	227																																																																																																																																																																																																			
計	137	176	141	104	58	111	81	96	106	82	476																																																																																																																																																																																																			
	H22	H23	H24	H25	H26	H27	H28	H29	H30	R1	計																																																																																																																																																																																																			
英文論文	0	1	0	2	0	0	1	1	0	4	6																																																																																																																																																																																																			
邦文論文	28	16	10	10	36	15	5	15	20	9	64																																																																																																																																																																																																			
計	28	17	10	12	36	15	6	16	20	13	70																																																																																																																																																																																																			
	H22	H23	H24	H25	H26	H27	H28	H29	H30	R1	計																																																																																																																																																																																																			
中央病院																																																																																																																																																																																																														
国外講演会	8	71	65	34	27	25	34	31	33	15	138																																																																																																																																																																																																			
国内講演会	318	401	415	374	334	551	567	596	507	434	2,655																																																																																																																																																																																																			
計	326	472	480	408	361	576	601	627	540	449	2,793																																																																																																																																																																																																			

3 医療に関する技術者の研修

中期目標	中期計画
<p>3 医療に関する技術者の研修</p> <p>医療従事者の確保、育成及び定着を図るとともに、県内の医療水準の向上のため、他の医療機関と連携して研修等の充実を図ること。</p> <p>(1) 医療従事者の研修の充実</p> <p>医療従事者の知識・技術の向上を図り、また、医療従事者に魅力ある病院となるよう研修の充実に努めること。</p>	<p>3 医療に関する技術者の研修</p> <p>医療従事者の研修の充実に取り組むとともに、他の医療機関との交流を進める。</p> <p>(1) 医療従事者の研修の充実</p> <p>①医師の専門性の向上 研修体制の充実や専門医・認定医等の資格取得を支援し、医師の専門性の向上を図る。</p> <p>②認定看護師等の資格取得の促進 認定看護師等の資格取得を支援するとともに、資格を取得しやすい環境を整える。</p> <p>③研修の充実 院内研修会の開催をはじめ、先進的な研修・研究会への派遣などを行い、職員の資質の向上を図る。</p>

業務実績及び法人の自己評価																																																	
(1) 医療従事者の研修の充実																																																	
評価	A 当該中期目標期間における中期目標及び中期計画の実施状況が優れている																																																
【実績に対する分析、自己評価理由】																																																	
<p>医療従事者の専門性の向上を図るため、国内外の先進病院等への医師の派遣や認定看護師等の取得支援を行った。また、国内外の各種学会に積極的に参画を促進するとともに、院内学術集会・院内医療従事者研修会、総合カンサーボード等を実施するなど、中期計画を上回る取り組みを実施した。</p>																																																	
【実績】																																																	
<p>平成30年度胎児心臓病診断及びスクリーニング精度の向上等を図るため、中央病院新生児内科の医師を、日本で有数の先進的な胎児・小児心臓医療を行っている長野県立こども病院へ11か月間派遣した。また、平成31年度外傷診療を多く経験し、救急分野等での情報共有を図るため、中央病院救急科の医師を全インド医科大学へ2か月間派遣した。</p> <p>平成27年度、治療抵抗性統合失調症の治療薬であるクロザピン治療の研究のため、北病院の精神科医師を1年間アメリカの大学へ派遣した。</p> <p>認定看護師資格取得のため、期間中、18名が教育課程を受講し資格を取得した。また、中央病院の看護部長及び北病院の副看護部長が認定看護管理者の半年間の教育課程を受講し資格を取得した。</p>																																																	
認定看護師等の状況 (単位:人)																																																	
<table border="1"> <thead> <tr> <th>中央病院</th> <th>H22</th> <th>H23</th> <th>H24</th> <th>H25</th> <th>H26</th> <th>H27</th> <th>H28</th> <th>H29</th> <th>H30</th> <th>R1</th> </tr> </thead> <tbody> <tr> <td>専門看護師</td> <td>0</td> <td>1</td> <td>4</td> <td>4</td> <td>4</td> <td>4</td> <td>3</td> <td>4</td> <td>3</td> <td>2</td> </tr> <tr> <td>認定看護師</td> <td>14</td> <td>14</td> <td>16</td> <td>17</td> <td>21</td> <td>19</td> <td>21</td> <td>20</td> <td>22</td> <td>26</td> </tr> </tbody> </table>		中央病院	H22	H23	H24	H25	H26	H27	H28	H29	H30	R1	専門看護師	0	1	4	4	4	4	3	4	3	2	認定看護師	14	14	16	17	21	19	21	20	22	26															
中央病院	H22	H23	H24	H25	H26	H27	H28	H29	H30	R1																																							
専門看護師	0	1	4	4	4	4	3	4	3	2																																							
認定看護師	14	14	16	17	21	19	21	20	22	26																																							
<table border="1"> <thead> <tr> <th>北病院</th> <th>H22</th> <th>H23</th> <th>H24</th> <th>H25</th> <th>H26</th> <th>H27</th> <th>H28</th> <th>H29</th> <th>H30</th> <th>R1</th> </tr> </thead> <tbody> <tr> <td>専門看護師</td> <td>0</td> <td>0</td> <td>0</td> <td>0</td> <td>0</td> <td>0</td> <td>2</td> <td>2</td> <td>2</td> <td>4</td> </tr> <tr> <td>認定看護師</td> <td>3</td> <td>4</td> <td>5</td> <td>5</td> <td>6</td> <td>7</td> <td>7</td> <td>6</td> <td>7</td> <td>7</td> </tr> </tbody> </table>		北病院	H22	H23	H24	H25	H26	H27	H28	H29	H30	R1	専門看護師	0	0	0	0	0	0	2	2	2	4	認定看護師	3	4	5	5	6	7	7	6	7	7															
北病院	H22	H23	H24	H25	H26	H27	H28	H29	H30	R1																																							
専門看護師	0	0	0	0	0	0	2	2	2	4																																							
認定看護師	3	4	5	5	6	7	7	6	7	7																																							
国内外の各種学会に積極的に参画するとともに、院内学術集会・院内医療従事者研修会を実施した。																																																	
学術活動(講演)の状況 (単位:本)																																																	
<table border="1"> <thead> <tr> <th>中央病院</th> <th>H22</th> <th>H23</th> <th>H24</th> <th>H25</th> <th>H26</th> <th>H27</th> <th>H28</th> <th>H29</th> <th>H30</th> <th>R1</th> <th>計</th> </tr> </thead> <tbody> <tr> <td>国外講演会</td> <td>8</td> <td>71</td> <td>65</td> <td>34</td> <td>27</td> <td>25</td> <td>34</td> <td>31</td> <td>33</td> <td>15</td> <td>138</td> </tr> <tr> <td>国内講演会</td> <td>318</td> <td>401</td> <td>415</td> <td>374</td> <td>334</td> <td>551</td> <td>567</td> <td>596</td> <td>507</td> <td>434</td> <td>2,655</td> </tr> <tr> <td>計</td> <td>326</td> <td>472</td> <td>480</td> <td>408</td> <td>361</td> <td>576</td> <td>601</td> <td>627</td> <td>540</td> <td>449</td> <td>2,793</td> </tr> </tbody> </table>		中央病院	H22	H23	H24	H25	H26	H27	H28	H29	H30	R1	計	国外講演会	8	71	65	34	27	25	34	31	33	15	138	国内講演会	318	401	415	374	334	551	567	596	507	434	2,655	計	326	472	480	408	361	576	601	627	540	449	2,793
中央病院	H22	H23	H24	H25	H26	H27	H28	H29	H30	R1	計																																						
国外講演会	8	71	65	34	27	25	34	31	33	15	138																																						
国内講演会	318	401	415	374	334	551	567	596	507	434	2,655																																						
計	326	472	480	408	361	576	601	627	540	449	2,793																																						
<p>院内外の医療従事者を対象にしたカンサーボードを開催し、がん医療の質の向上に努めた。平成25年度からは、領域別のカンサーボードを開催するだけでなく、包括的に最適な医療を検討する場として、総合カンサーボードを開催しており、期間中、39回開催した。</p>																																																	
総合カンサーボード実績 (単位:回)																																																	
<table border="1"> <thead> <tr> <th></th> <th>H25</th> <th>H26</th> <th>H27</th> <th>H28</th> <th>H29</th> <th>H30</th> <th>R1</th> <th>計</th> </tr> </thead> <tbody> <tr> <td>実施回数</td> <td>4</td> <td>1</td> <td>7</td> <td>10</td> <td>9</td> <td>5</td> <td>8</td> <td>39</td> </tr> </tbody> </table>			H25	H26	H27	H28	H29	H30	R1	計	実施回数	4	1	7	10	9	5	8	39																														
	H25	H26	H27	H28	H29	H30	R1	計																																									
実施回数	4	1	7	10	9	5	8	39																																									
最新情報を研修医と上級専門医が解説するカンファレンスであるMedical & Surgical Ground Rounds (MSGR)を期間中89回開催した。毎回参加者は40人を超え、熱心な議論が交わされた。																																																	
MSGRの開催状況 (単位:回)																																																	
<table border="1"> <thead> <tr> <th></th> <th>H27</th> <th>H28</th> <th>H29</th> <th>H30</th> <th>R1</th> <th>計</th> </tr> </thead> <tbody> <tr> <td>開催数</td> <td>19</td> <td>16</td> <td>18</td> <td>20</td> <td>16</td> <td>89</td> </tr> </tbody> </table>			H27	H28	H29	H30	R1	計	開催数	19	16	18	20	16	89																																		
	H27	H28	H29	H30	R1	計																																											
開催数	19	16	18	20	16	89																																											
<p>da Vinci Xiなど高度、専門的な医療を提供するに当たり、当院の医師の技術向上を図るため、他の医療機関から指導医を招へいた。</p>																																																	

3 医療に関する技術者の研修

中期目標	中期計画
(2) 県内の医療水準の向上 他の医療機関等の医療従事者に対し、県立病院機構の持つ知識や技術を研修等により普及し、県内の医療水準の向上を図ること。 また、医療従事者養成機関等の実習の受け入れ等、本県の医療を担う医療従事者の育成に協力すること。	(2) 県内の医療水準の向上 ①地域医療従事者の研修 他の地域医療機関の医療従事者を対象とした医療技術の向上に資する研修を実施する。 ②研修、実習等の実施 他の医療機関の医療従事者などを対象に、拠点病院として有する知識や技術を活かして、がん診療、感染症診療に係る研修を実施する。 ③医療従事者養成機関からの実習生受け入れ 看護師、薬剤師、臨床検査技師、診療放射線技師等を目指す実習生を養成機関から積極的に受け入れ、人材養成の支援に努める。

業務実績及び法人の自己評価											
(2) 県内の医療水準の向上											
評価	B	当該中期目標期間における中期目標及び中期計画の実施状況が順調である									
【実績に対する分析、自己評価理由】											
<ul style="list-style-type: none"> 院内外の医療従事者を対象とした、がん医療従事者研修会やエイズ研修会、総合周産期母子医療センター症例検討会を実施した。また、看護師や薬剤師、精神保健福祉士の実習生の受け入れ等、医療従事者を目指す実習生の人材育成の支援に努めた。さらに、県内の他の医療機関等から助産師、訪問看護師等を受け入れるなど、中期計画を着実に実施した。 											
【実績】											
<ul style="list-style-type: none"> 院内外の医療従事者を対象とした研修会として、期間中、がん医療従事者研修会を30回、エイズ研修会を14回、総合周産期母子医療センター症例検討会を5回実施した。 											
がん医療従事者研修会											
	H22	H23	H24	H25	H26	H27	H28	H29	H30	R1	計
開催回数(回)	6	6	10	8	6	6	5	5	7	7	30
参加者数(人)	311	312	809	537	649	387	387	326	205	241	1,546
エイズ研修会、総合周産期母子医療センター症例検討会 (単位: 回)											
	H22	H23	H24	H25	H26	H27	H28	H29	H30	R1	計
エイズ研修会	6	6	10	5	3	1	2	5	5	1	14
総合周産期母子医療センター症例検討会	0	1	1	1	1	1	1	1	1	1	5
<ul style="list-style-type: none"> 助産師の知識と技術の向上を図るため、ハイリスク分娩を扱う中央病院において、都留市立病院、山梨市立病院から助産師を、また、県立大学から助産師学生の研修を受け入れた。 訪問看護ステーションに勤務する訪問看護師が最新の医療知識及び医療技術を習得するため、中央病院で実習を受け入れた。 中央病院では、看護師や薬剤師の実習生の受け入れ、NST(栄養サポートチーム)専門療法士の実地訓練などを実施し、医療従事者を目指す実習生の人材育成の支援に努めた。期間中に、看護師3、515人、薬剤師41人、NST3人の実習生を受け入れた。 北病院では、期間中、看護師499人、精神保健福祉士36人、臨床心理士10人、作業療法士6人の実習生を受け入れた。 											
実習生等の受入状況 (単位: 人)											
	H22	H23	H24	H25	H26	H27	H28	H29	H30	R1	計
中央病院											
看護師	686	662	718	718	745	734	687	730	659	705	3,515
薬剤師	3	6	2	9	7	9	8	7	11	6	41
NST	4	4	4	4	3	0	0	0	1	2	3
※NST(栄養サポートチーム)専門療法士実地訓練											
	H22	H23	H24	H25	H26	H27	H28	H29	H30	R1	計
北病院											
看護師	106	107	118	79	90	101	108	96	104	90	499
精神保健福祉士	15	14	15	10	12	13	9	10	1	3	36
臨床心理士	3	5	3	3	2	4	2	2	0	2	10
作業療法士	1	1	2	0	0	0	0	2	2	2	6

県民に提供するサービスその他の業務の質の向上に関する事項

4 医療に関する地域への支援

中期目標	中期計画
<p>4 医療に関する地域への支援</p> <p>本県の基幹病院として、他の医療機関と密接な連携を通じて、県民に良質な医療を提供するとともに、地域の医療機関から信頼され、必要とされる病院となる</p> <p>(1) 地域医療機関との協力体制の強化</p> <p>他の医療機関との協力のもと、病病・病診連携を推進し、県全体として県民に適切な医療を提供できる体制の構築に努めること。</p>	<p>4 医療に関する地域への支援</p> <p>地域医療機関との連携の強化及び機能の分担を図る中で、県立病院機構の機能を活かし、医療に関する地域への支援を行う。</p> <p>(1) 地域医療機関との協力体制の強化</p> <p>県立中央病院が、他の医療機関との協力のもと、病院と病院との連携や病院と診療所との連携である、いわゆる病病・病診連携を推進し、県全体として県民に適切な医療を提供できる体制を構築するため、地域医療機関の医師との共同利用病床を整備するとともに、紹介率・逆紹介率の向上や登録医制度の普及に努めるなど、医療法（昭和23年法律第205号）第4条に定められた地域医療支援病院の承認に向けた取組を進める。</p>

業務実績及び法人の自己評価																																																																																																											
(1) 地域医療機関との協力体制の強化																																																																																																											
評価	S	当該中期目標期間における中期目標及び中期計画の実施状況が特に優れている																																																																																																									
【実績に対する分析、自己評価理由】																																																																																																											
<p>紹介率、逆紹介率の向上、診療情報提供書への画像などの情報添付、地域連携センター主催の研修会を開催により、平成28年7月1日に県内初の地域医療支援病院として承認された。また、紹介状に対する返書作成の推進、連携登録医（かかりつけ医）一覧の患者支援センター入口への掲示、連携登録医の訪問、連携登録医を対象とした研修会などを行い、患者支援センターを中心に、地域の医療機関との連携強化を図った。さらに、中央病院の患者が当院の連携医や近隣医療機関を容易に検索でき、かつ必要な情報を取り出すことができる「かかりつけ医検索システム」を活用し、連携医への紹介促進及び患者サービスの向上を図るなど、中期計画を大幅に上回る取り組みを実施した。</p>																																																																																																											
【実績】																																																																																																											
<p>地域医療支援病院承認に向けて、紹介率、逆紹介率の向上、診療情報提供書への画像などの情報添付、地域連携センター主催の研修会を開催することにより、地域医療支援病院の要件を満たすこととなったため、平成28年7月1日に県内初の地域医療支援病院として承認された。</p> <p>地域医療を担う連携登録医（かかりつけ医）等の資質向上を図るため、期間中、地域連携研修会を70回開催した。</p> <p>患者支援センター主催研修の開催状況 (単位:回)</p> <table border="1"> <thead> <tr> <th></th> <th>H22</th> <th>H23</th> <th>H24</th> <th>H25</th> <th>H26</th> <th>H27</th> <th>H28</th> <th>H29</th> <th>H30</th> <th>R1</th> <th>計</th> </tr> </thead> <tbody> <tr> <td>開催数</td> <td>0</td> <td>0</td> <td>0</td> <td>3</td> <td>4</td> <td>13</td> <td>14</td> <td>14</td> <td>14</td> <td>15</td> <td>70</td> </tr> </tbody> </table> <p>紹介状に対する返書作成の推進、連携登録医（かかりつけ医）一覧の患者支援センター入口への掲示、連携登録医の訪問、連携登録医を対象とした研修会などを行い、患者支援センターを中心に、地域の医療機関との連携強化を図った。</p> <p>また、平成27年9月からは、地域の医療水準の向上のため、入院患者をかかりつけ医に紹介する際、診療情報提供書に画像などの情報を添付することを医師に徹底し、病棟看護師などが漏れがないか確認を行った。この結果、期間中の情報添付ありの診療情報提供書は、平成27年度の2,851件から、令和元年度は4,558件と大幅に増加した。</p> <p>さらに、患者が退院後も安心して生活できるよう、薬剤師、病棟看護師、医師等が協力して、患者のかかりつけ医などの情報の把握に努め、病院とかかりつけ医とが患者の病状を共有できる体制を強化した。</p>												H22	H23	H24	H25	H26	H27	H28	H29	H30	R1	計	開催数	0	0	0	3	4	13	14	14	14	15	70																																																																									
	H22	H23	H24	H25	H26	H27	H28	H29	H30	R1	計																																																																																																
開催数	0	0	0	3	4	13	14	14	14	15	70																																																																																																
<p>連携登録医医療機関の状況 (単位:院)</p> <table border="1"> <thead> <tr> <th></th> <th>H23末</th> <th>H24末</th> <th>H25末</th> <th>H26末</th> <th>H27末</th> <th>H28末</th> <th>H29末</th> <th>H30末</th> <th>R1末</th> </tr> </thead> <tbody> <tr> <td>医療機関数</td> <td>173</td> <td>348</td> <td>351</td> <td>435</td> <td>460</td> <td>478</td> <td>466</td> <td>475</td> <td>474</td> </tr> </tbody> </table> <p>診療情報提供書（退院時情報添付）の状況 (単位:人)</p> <table border="1"> <thead> <tr> <th></th> <th>H22</th> <th>H23</th> <th>H24</th> <th>H25</th> <th>H26</th> <th>H27</th> <th>H28</th> <th>H29</th> <th>H30</th> <th>R1</th> </tr> </thead> <tbody> <tr> <td>情報添付あり</td> <td>1,686</td> <td>1,851</td> <td>2,060</td> <td>2,019</td> <td>2,371</td> <td>2,851</td> <td>3,580</td> <td>4,509</td> <td>4,797</td> <td>4,558</td> </tr> <tr> <td>情報添付なし</td> <td>—</td> <td>—</td> <td>—</td> <td>—</td> <td>586</td> <td>392</td> <td>366</td> <td>316</td> <td>419</td> <td>418</td> </tr> <tr> <td>計</td> <td>—</td> <td>—</td> <td>—</td> <td>—</td> <td>2,957</td> <td>3,243</td> <td>3,946</td> <td>4,825</td> <td>5,216</td> <td>4,976</td> </tr> </tbody> </table> <p>※情報添付なしは、集計方法が変更になったためH26から記載</p> <p>中央病院の患者が当院の連携医や近隣医療機関を容易に検索でき、かつ必要な情報を取り出すことができる「かかりつけ医検索システム」を活用し、連携医への紹介促進及び患者サービスの向上を図った。</p> <p>退院患者のかかりつけ医への紹介率等が基準を満たしたため、平成29年度11月から「総合入院体制加算3」の算定が可能となった。平成27年度の紹介率65.7%、逆紹介率54.7%から、令和元年度には紹介率84.2%、逆紹介率72.3%と大幅に増加した</p> <p>平均紹介率の状況</p> <table border="1"> <thead> <tr> <th></th> <th>H22</th> <th>H23</th> <th>H24</th> <th>H25</th> <th>H26</th> <th>H27</th> <th>H28</th> <th>H29</th> <th>H30</th> <th>R1</th> </tr> </thead> <tbody> <tr> <td>紹介率</td> <td>53.1%</td> <td>54.3%</td> <td>57.4%</td> <td>57.7%</td> <td>62.0%</td> <td>65.7%</td> <td>75.0%</td> <td>79.2%</td> <td>80.9%</td> <td>84.2%</td> </tr> <tr> <td>逆紹介率</td> <td>34.0%</td> <td>37.4%</td> <td>41.1%</td> <td>42.6%</td> <td>52.0%</td> <td>54.7%</td> <td>63.4%</td> <td>71.1%</td> <td>75.3%</td> <td>72.3%</td> </tr> </tbody> </table>												H23末	H24末	H25末	H26末	H27末	H28末	H29末	H30末	R1末	医療機関数	173	348	351	435	460	478	466	475	474		H22	H23	H24	H25	H26	H27	H28	H29	H30	R1	情報添付あり	1,686	1,851	2,060	2,019	2,371	2,851	3,580	4,509	4,797	4,558	情報添付なし	—	—	—	—	586	392	366	316	419	418	計	—	—	—	—	2,957	3,243	3,946	4,825	5,216	4,976		H22	H23	H24	H25	H26	H27	H28	H29	H30	R1	紹介率	53.1%	54.3%	57.4%	57.7%	62.0%	65.7%	75.0%	79.2%	80.9%	84.2%	逆紹介率	34.0%	37.4%	41.1%	42.6%	52.0%	54.7%	63.4%	71.1%	75.3%	72.3%
	H23末	H24末	H25末	H26末	H27末	H28末	H29末	H30末	R1末																																																																																																		
医療機関数	173	348	351	435	460	478	466	475	474																																																																																																		
	H22	H23	H24	H25	H26	H27	H28	H29	H30	R1																																																																																																	
情報添付あり	1,686	1,851	2,060	2,019	2,371	2,851	3,580	4,509	4,797	4,558																																																																																																	
情報添付なし	—	—	—	—	586	392	366	316	419	418																																																																																																	
計	—	—	—	—	2,957	3,243	3,946	4,825	5,216	4,976																																																																																																	
	H22	H23	H24	H25	H26	H27	H28	H29	H30	R1																																																																																																	
紹介率	53.1%	54.3%	57.4%	57.7%	62.0%	65.7%	75.0%	79.2%	80.9%	84.2%																																																																																																	
逆紹介率	34.0%	37.4%	41.1%	42.6%	52.0%	54.7%	63.4%	71.1%	75.3%	72.3%																																																																																																	

4 医療に関する地域への支援

中期目標	中期計画
(2) 地域医療への支援 本県の基幹病院の役割を果たすため、紹介率・逆紹介率を向上する取組みを進めることなどにより、地域の医療機関との連携を一層強化すること。 また、臨床研修指定病院等としての機能を充実し、研修医や専修医の育成を図り、県内への医師の定着に寄与すること。 さらに、県立病院機構に必要な医師の確保及び定着を図る中で、他の医療機関への支援に努めること	(2) 地域医療への支援 ①医療機器の共同利用 県立中央病院の施設、設備、高度・特殊な医療機器の共同利用などを進める。 ②臨床研修医、専修医の受け入れ態勢の強化 県立病院機構の機能を活かした研修プログラムの内容の充実を図るとともに、指導医の育成、資質の向上に積極的に取り組むことで、臨床研修医と専修医を確保し、本県への医師の定着を促進する等地域医療への支援を行う。 ③公的医療機関の支援 県立病院機構の医師の増員を図る中で、公的医療機関への外来診療の協力体制を推進する。

業務実績及び法人の自己評価																																																													
(2) 地域医療への支援																																																													
評価	B 当該中期目標期間における中期目標及び中期計画の実施状況が順調である																																																												
【実績に対する分析、自己評価理由】 CT、MRI、RIの放射線検査機器を活用し、開業医等からの依頼検査を実施した。また、平成30年11月から全身撮影可能な当院の骨密度測定装置の共同利用を開始した。県外の学生も含め幅広く人材を確保するため、レジナビフェアへの出展等積極的な広報活動を展開した。さらに、平成30年度からスタートした新専門医制度において、内科、外科等で基幹施設となるための専門研修プログラムを作成し多くの専攻医を採用したなど、中期計画を着実に実施した。																																																													
【実績】 CT、MRI、RIの放射線検査機器を活用し、開業医等からの依頼検査を実施した。また、平成30年11月から全身撮影可能な当院の骨密度測定装置の共同利用を開始した。期間中、依頼検査数は平成27年度の112件から、令和元年は235件と増加し、合計766件となった。																																																													
依頼検査の状況 (単位:件)																																																													
	<table border="1"> <thead> <tr> <th></th> <th>H22</th> <th>H23</th> <th>H24</th> <th>H25</th> <th>H26</th> <th>H27</th> <th>H28</th> <th>H29</th> <th>H30</th> <th>R1</th> <th>計</th> </tr> </thead> <tbody> <tr> <td>検査数</td> <td>71</td> <td>64</td> <td>111</td> <td>115</td> <td>109</td> <td>112</td> <td>134</td> <td>135</td> <td>150</td> <td>235</td> <td>766</td> </tr> </tbody> </table>		H22	H23	H24	H25	H26	H27	H28	H29	H30	R1	計	検査数	71	64	111	115	109	112	134	135	150	235	766																																				
	H22	H23	H24	H25	H26	H27	H28	H29	H30	R1	計																																																		
検査数	71	64	111	115	109	112	134	135	150	235	766																																																		
県外の学生も含め幅広く人材を確保するため、レジナビフェアへの出展等積極的な広報活動を展開するとともに、レイトスプリングキャンプ、サマーキャンプ、スプリングキャンプを実施した。その結果、初期臨床研修の総合研修プログラムのマッチ率は、期間中、高い数字となった。特に、平成28年度と31年度のマッチ率は100%となった。																																																													
初期臨床研修のマッチ状況 (単位:人)																																																													
	<table border="1"> <thead> <tr> <th></th> <th>H22</th> <th>H23</th> <th>H24</th> <th>H25</th> <th>H26</th> <th>H27</th> <th>H28</th> <th>H29</th> <th>H30</th> <th>R1</th> <th>計</th> </tr> </thead> <tbody> <tr> <td>採用年度</td> <td>H22</td> <td>H23</td> <td>H24</td> <td>H25</td> <td>H26</td> <td>H27</td> <td>H28</td> <td>H29</td> <td>H30</td> <td>R1</td> <td>計</td> </tr> <tr> <td>定員</td> <td>12</td> <td>12</td> <td>16</td> <td>16</td> <td>16</td> <td>18</td> <td>18</td> <td>18</td> <td>16</td> <td>17</td> <td></td> </tr> <tr> <td>マッチ者数</td> <td>12</td> <td>12</td> <td>11</td> <td>16</td> <td>16</td> <td>13</td> <td>18</td> <td>17</td> <td>14</td> <td>17</td> <td></td> </tr> <tr> <td>マッチ率</td> <td>100.0%</td> <td>100.0%</td> <td>68.8%</td> <td>100.0%</td> <td>100.0%</td> <td>72.2%</td> <td>100.0%</td> <td>94.4%</td> <td>87.5%</td> <td>100.0%</td> <td></td> </tr> </tbody> </table>		H22	H23	H24	H25	H26	H27	H28	H29	H30	R1	計	採用年度	H22	H23	H24	H25	H26	H27	H28	H29	H30	R1	計	定員	12	12	16	16	16	18	18	18	16	17		マッチ者数	12	12	11	16	16	13	18	17	14	17		マッチ率	100.0%	100.0%	68.8%	100.0%	100.0%	72.2%	100.0%	94.4%	87.5%	100.0%	
	H22	H23	H24	H25	H26	H27	H28	H29	H30	R1	計																																																		
採用年度	H22	H23	H24	H25	H26	H27	H28	H29	H30	R1	計																																																		
定員	12	12	16	16	16	18	18	18	16	17																																																			
マッチ者数	12	12	11	16	16	13	18	17	14	17																																																			
マッチ率	100.0%	100.0%	68.8%	100.0%	100.0%	72.2%	100.0%	94.4%	87.5%	100.0%																																																			
県内の地域医療機関に勤務する自治医科大学の卒業生の研修を中央病院で受け入れた。期間中、26名の研修生を受け入れた。(塩川病院9人、飯富病院14人、都留市立病院1人、上野原病院2人)。																																																													
自治医科大学卒業生の研修受け入れ状況 (単位:人)																																																													
	<table border="1"> <thead> <tr> <th></th> <th>H22</th> <th>H23</th> <th>H24</th> <th>H25</th> <th>H26</th> <th>H27</th> <th>H28</th> <th>H29</th> <th>H30</th> <th>R1</th> <th>計</th> </tr> </thead> <tbody> <tr> <td>受入数</td> <td>0</td> <td>10</td> <td>11</td> <td>9</td> <td>5</td> <td>7</td> <td>6</td> <td>6</td> <td>4</td> <td>3</td> <td>26</td> </tr> </tbody> </table>		H22	H23	H24	H25	H26	H27	H28	H29	H30	R1	計	受入数	0	10	11	9	5	7	6	6	4	3	26																																				
	H22	H23	H24	H25	H26	H27	H28	H29	H30	R1	計																																																		
受入数	0	10	11	9	5	7	6	6	4	3	26																																																		
平成30年度からスタートした新専門医制度において、当機構では、「内科」「救急科」「整形外科」「総合診療科」「外科」「精神科」の6つの領域で基幹施設として専門研修プログラムが承認されている。平成30年度は基幹施設として内科5名、救急科1名、精神科1名、連携施設として内科1名、外科1名、産婦人科2名、精神科1名の計12名の専攻医を採用した。また、平成31年度は、基幹施設として内科2名、外科2名、救急科2名、精神科2名、連携施設として内科2名、整形外科1名、小児科1名、産婦人科1名、皮膚科1名の計14名の専攻医を採用した。																																																													

中期目標	中期計画
(3) 地域社会への協力 医療従事者の専門的な知識及び技術を保健、医療、福祉、教育等に関する機関に提供し、人材の育成、講師の派遣、調査、鑑定などの地域社会からの要請に積極的に協力すること。	(3) 地域社会への協力 ①救急救命士の育成 救命救急センターの機能を活かして、救急救命士の育成に努める。 ②看護師養成機関等への講師派遣 看護師養成機関での授業や地域医療機関の医療従事者を対象とした研修会などに対し、講師を派遣する。 ③公的機関からの鑑定・調査への協力 公的機関からの医療に関する鑑定や調査について積極的に協力する。

業務実績及び法人の自己評価											
(3) 地域社会への協力											
評価	A	当該中期目標期間における中期目標及び中期計画の実施状況が優れている									
【実績に対する分析、自己評価理由】 救急救命士の育成のため、就業前実習、再教育実習、薬剤投与実習、気管挿管実習などを実施した。また、県立大学等に職員を講師として数多く派遣した。さらに、捜査機関等からの照会や警察の扱う検視業務において、死因究明に最も有効である画像診断に協力するなど、中期計画を上回る取り組みを実施した。											
【実績】											
・ 救急救命士の育成のため、就業前実習、再教育実習、薬剤投与実習、気管挿管実習などを実施した。											
救急救命士の育成の状況 (単位:人)											
	H22	H23	H24	H25	H26	H27	H28	H29	H30	R1	計
就業前実習	12	11	15	10	10	10	18	19	18	21	86
再教育実習	155	158	177	188	205	188	207	207	227	246	1,075
薬剤投与実習	16	16	0	0	0	10	18	19	18	21	86
気管挿管実習	4	5	2	1	1	1	0	1	1	3	6
臨床実習	8	10	8	8	10	6	12	14	10	14	56
メディカルオフィサー	4	4	4	4	5	8	4	4	4	4	24
計	199	204	206	211	231	223	259	264	278	309	1,333
・ 県立大学、県立大学大学院、共立高等看護学院、帝京福祉専門学校等に対し職員を講師として派遣した。期間中、延べ335人の講師を延べ594回派遣した。											
県立大学等への講師の派遣状況 (単位:人、回)											
		H24	H25	H26	H27	H28	H29	H30	R1	計	
看護師	人数	6	8	17	17	15	15	22	23	92	
県立大学、大学院	回数	6	21	31	44	35	22	39	26	166	
看護専門学校	人数	2	2	3	3	4	3	5	3	18	
	回数	2	2	10	9	11	9	6	6	41	
その他	人数	11	19	42	38	39	45	57	46	225	
	回数	17	29	75	62	56	97	96	76	387	
計	人数	19	29	62	58	58	63	84	72	335	
	回数	25	52	116	115	102	128	141	108	594	
・ 捜査機関等からの照会に協力した。期間中、1,652件(中央病院1,422件、北病院230件)の照会に対応した。											
照会の状況 (単位:件)											
	H22	H23	H24	H25	H26	H27	H28	H29	H30	R1	計
中央病院	137	149	179	244	255	227	280	320	254	257	1,338
警察・検察・裁判所	20	7	10	14	17	14	14	19	17	20	84
その他機関	157	156	189	258	272	241	294	339	271	277	1,422
計											
北病院	H22	H23	H24	H25	H26	H27	H28	H29	H30	R1	計
警察・検察・裁判所	20	21	38	22	20	34	31	63	45	52	225
その他機関	0	0	0	0	2	0	2	1	1	1	5
計	20	21	38	22	22	34	33	64	46	53	230
・ 警察の扱う検視業務において、死因究明に最も有効である画像診断に協力した。期間中の撮影数は380件となった。											
検体(死体)の放射線撮影の状況 (単位:件)											
	H24	H25	H26	H27	H28	H29	H30	R1	計		
撮影数	20	62	63	93	95	90	82	20	380		
・ 平成27年10月に始まった医療事故調査制度で、中小病院や診療所では自院だけで調査することは難しいため、医療事故調査等支援団体として、医療事故が起きた医療機関の調査を死亡時画像診断で支援する体制を整備している。											

県民に提供するサービスその他の業務の質の向上に関する事項 5 災害時における医療救護

中期目標	中期計画
5 災害時における医療救護 県立の病院として、日頃から災害発生時における適切な医療救護活動が実施できるよう訓練するとともに、災害時においては、山梨県地域防災計画（大規模災害時医療救護マニュアル）に基づき、迅速な医療救護活動に取り組む。	5 災害時における医療救護 県立の病院として、日頃から災害発生時における適切な医療救護活動が実施できるよう訓練するとともに、災害時においては、山梨県地域防災計画（大規模災害時医療救護マニュアル）に基づき、迅速な医療救護活動に取り組む。
5 災害時における医療救護 災害時における県民の生命・安全を守るため医療救護活動の拠点機能を担うとともに、災害医療チームを派遣するなど医療救護に取り組むこと。	5 災害時における医療救護 県立の病院として、日頃から災害発生時における適切な医療救護活動が実施できるよう訓練するとともに、災害時においては、山梨県地域防災計画（大規模災害時医療救護マニュアル）に基づき、迅速な医療救護活動に取り組む。
(1) 医療救護活動の拠点機能 日頃から災害等に対する備えに努め、大規模災害等における本県の医療救護活動の拠点機能を担うこと。	(1) 医療救護活動の拠点機能 大規模災害を想定したトリアージ訓練などを定期的に行うとともに、災害発生時には、知事の要請に応じてDMATを派遣するなど、基幹災害拠点病院としての機能を発揮する。
(2) 他県等の医療救護への協力 他県等の大規模災害等においても、災害医療チームを派遣するなど、積極的に医療救護活動に協力すること。	(2) 他県等の医療救護への協力 他県等の大規模災害等においても、知事の要請に応じてDMAT等を派遣するなど、積極的に医療救護活動に協力する。

業務実績及び法人の自己評価		
5 災害時における医療救護		
評価	A	当該中期目標期間における中期目標及び中期計画の実施状況が優れている
【実績に対する分析、自己評価理由】 ・ 大規模災害時対応訓練を毎年実施し、平成29年3月に必要な資源の準備や対応方針、手段を定めた事業継続計画（BCP）を策定した。また、北病院では、平成30年3月、大規模災害が発生した際、山梨県知事の要請に応じて、被災地域で精神科医療の提供や精神保健活動を行う北病院の精神医療チーム（DPAT）を派遣する協定を山梨県と締結した。さらに、平成28年4月に発生した熊本地震において、医療救護班として延べ15人及びDMATロジスティックチームとして医師1名を派遣するなど、中期計画を上回る取り組みを実施した。		
【実績】 ・ 大規模災害時対応訓練を毎年実施した。訓練では、学生ボランティア等にも参加していただくとともに、より実践的な内容で実施した。 ・ 化学薬品等により汚染された傷病者の迅速な受け入れ、処置を行うため、毎年度NBC（核・生物・化学）訓練を実施した。 ・ 東海地震等の広域災害が発生した際においても、公的医療機関及び災害拠点病院として、被災者の救助の中心的役割を果たす必要があることから、平成29年3月に必要な資源の準備や対応方針、手段を定めた事業継続計画（BCP）を策定した。 ・ 平成28年1月20日に行われた平成27年度山梨県国民保護訓練に参加した。化学爆弾テロにより多数の負傷者が発生した想定で行われ、当院では、敷地内に処置用テント及び除染用テントを設置し、負傷者の受け入れ訓練を実施した。 ・ 平成28年4月に発生した熊本地震において、4月20日から30日までの11日間に、医療救護班として延べ15人（医師3人、看護師6人、薬剤師3人、ロジ3人）及びDMATロジスティックチームとして医師1名を7日間派遣し、南阿蘇地域において医療救護活動を行った。 ・ 台風19号による千曲川氾濫に伴い、DMAT隊員として医師2名、看護師2名、ロジ2名を10月14日～16日の期間、長野県に派遣した。 ・ 新型コロナウイルスの集団感染に伴い、DMAT隊員として医師2名、看護師2名、ロジ3名を2月17日～18日の期間、クルーズ船「ダイヤモンドプリンセス号」に派遣した。 ・ 平成28年8月6日に政府主催の大規模災害訓練が、山梨県、静岡県、愛知県、三重県で実施された。中央病院でも患者の広域搬送や地域の災害拠点病院等への支援のため、当院のDMAT隊員を派遣したほか、院内でも災害対策本部を設置し、災害対策本部運営訓練を実施した。 ・ 北病院において、平成30年2月に長野県立こころの医療センター駒ヶ根と災害時等に医療活動を継続し、適切な医療を提供するため①医薬品等の物資の支援、②医師・スタッフ等の派遣、③患者の受入・移送等を行う相互支援協定を締結した。 ・ 北病院では、平成30年3月、大規模災害が発生した際、山梨県知事の要請に応じて、被災地域で精神科医療の提供や精神保健活動を行う北病院の精神医療チーム（DPAT）を派遣する協定を山梨県と締結するとともに、平成30年度は、DPAT隊員の研修・演習に医師2人、看護師3人、ロジ6人（臨床心理士2人、事務4人）が参加し、令和元年度は、厚生労働省主催のDPAT先遣隊研修に医師1人、看護師2人、ロジ1人（臨床心理士1人）が参加した。		

業務運営の改善及び効率化に関する事項

1 医療環境の変化に対応できる運営体制の構築

中期目標	中期計画
<p>第3 業務運営の改善及び効率化に関する事項</p> <p>地方独立行政法人制度を活かし、自律性、機動性を発揮しながら、引き続き業務運営の改善及び効率化を図り、業務の適正な実施及び経営基盤の安定化に努めること。</p> <p>1 医療環境の変化に対応できる運営体制の構築</p> <p>県立病院機構に求められる医療を確実に提供するため、医療を取り巻く環境の変化に的確に対応できる運営体制を構築すること。</p>	<p>第3 業務運営の改善及び効率化に関する事項</p> <p>自主的で柔軟な業務運営である地方独立行政法人制度の特長を活かし、業務の改善及び適正な実施並びに経営の効率化を図り、経営基盤の安定化に努める。</p> <p>1 医療環境の変化に対応できる運営体制の構築</p> <p>医療ニーズの多様化、高度化、患者動向など、医療を取り巻く環境の変化に柔軟に対応するため、職員を機動的に配置するとともに、医療及び病院経営に関する情報を分析し、その分析結果を活用することで、医療環境の変化に対応できる運営体制の構築に努める。</p>

業務実績及び法人の自己評価																																																																																																																
<p>1 医療環境の変化に対応できる運営体制の構築</p> <table border="1" style="width: 100%;"> <tr> <th style="width: 10%;">評価</th> <td style="width: 10%;">A</td> <td>当該中期目標期間における中期目標及び中期計画の実施状況が優れている</td> </tr> </table> <p>【実績に対する分析、自己評価理由】</p> <p>医療ニーズの多様化、高度化、患者動向など、医療を取り巻く環境の変化に柔軟に対応するため、ゲノム解析センター、循環器病センター等を設置した。また、中央病院の「病院会議」、北病院の「院内連絡会議」において、病院全体の情報交換や意見交換、共通認識の醸成を行い、各科の入院、外来の稼働額等の分析データの提示や業務改善の取り組み事例発表を行い、医療環境の変化に対応できる運営体制の構築に努めるなど、中期計画を上回る取り組みを実施した。</p> <p>【実績】</p> <ul style="list-style-type: none"> 医療ニーズの多様化、高度化、患者動向など、医療を取り巻く環境の変化に柔軟に対応するため、組織改正等に取り組んだ。 <ul style="list-style-type: none"> (中央病院) <ul style="list-style-type: none"> ○ゲノム解析センター、ゲノム診療センター、周産期遺伝子診療センター（H29） ○循環器病センター、肝胆膵・消化器病センター（H29） ○入退院センター（H28）、患者支援センター（H29） ○遺伝子外来の開設（H29） ○ゲノム検査科（H30） (北病院) <ul style="list-style-type: none"> ○訪問看護ステーション（H31） 年度途中に看護師の採用を行い、必要な部門に弾力的に配置した。期間中、22名の看護師を採用した。 <table border="1" style="width: 100%; text-align: center;"> <caption>看護師(正規職員)の中途採用の状況 (単位:人)</caption> <thead> <tr> <th></th> <th>H22</th> <th>H23</th> <th>H24</th> <th>H25</th> <th>H26</th> <th>H27</th> <th>H28</th> <th>H29</th> <th>H30</th> <th>R1</th> <th>計</th> </tr> </thead> <tbody> <tr> <td>7月</td> <td></td> <td>5</td> <td>3</td> <td>2</td> <td>2</td> <td>3</td> <td>5</td> <td>2</td> <td>2</td> <td>3</td> <td>15</td> </tr> <tr> <td>8月</td> <td>2</td> <td>3</td> <td></td> <td></td> <td></td> <td></td> <td>1</td> <td></td> <td>1</td> <td></td> <td>2</td> </tr> <tr> <td>9月</td> <td></td> <td></td> <td></td> <td></td> <td></td> <td></td> <td></td> <td></td> <td>1</td> <td>1</td> <td>2</td> </tr> <tr> <td>10月</td> <td>2</td> <td></td> <td></td> <td>5</td> <td></td> <td>2</td> <td></td> <td></td> <td></td> <td></td> <td>2</td> </tr> <tr> <td>11月</td> <td></td> <td></td> <td></td> <td></td> <td>2</td> <td></td> <td>1</td> <td></td> <td></td> <td></td> <td>1</td> </tr> <tr> <td>12月</td> <td></td> <td></td> <td></td> <td>1</td> <td></td> <td></td> <td></td> <td></td> <td></td> <td></td> <td>0</td> </tr> <tr> <td>1月</td> <td></td> <td>2</td> <td>4</td> <td></td> <td></td> <td></td> <td></td> <td></td> <td></td> <td></td> <td>0</td> </tr> <tr> <td>計</td> <td>4</td> <td>10</td> <td>7</td> <td>8</td> <td>4</td> <td>5</td> <td>7</td> <td>2</td> <td>4</td> <td>4</td> <td>22</td> </tr> </tbody> </table> <p>中央病院の「病院会議」、北病院の「院内連絡会議」において、病院全体の情報交換や意見交換、共通認識の醸成を行い、各科の入院、外来の稼働額を前年同期と比較図示化し、前年同月の稼働減額の科については、その要因を探り、対策を立てることにより、医療環境の変化に対応できる運営体制の構築に努めた。</p> <p>【中央病院】</p> <p>会議名 病院会議（月1回 開催）</p> <p>構成メンバー 理事長、院長、副院長、院長補佐、事務局長、医療局長、看護局長、統括部長、部長、副部長、主任看護師長、技師長、事務局課長及び担当リーダー等</p> <p>内 容 病院の医療提供状況、経営状況等の周知、経営分析や経営改善に向けた協議、研究発表等</p> <p>【北病院】</p> <p>会議名 院内連絡会議（月1回 開催）</p> <p>構成メンバー 院長、副院長、事務局長、社会生活支援部長、医療部長、看護部長、副看護部長、薬剤師長、栄養士長、主任臨床検査技師、医療安全管理者、社会生活支援部各室長及び担当リーダー、事務局課長及び担当リーダー等</p> <p>内 容 病院に関する諸問題について、課題の検討、経営分析や経営改善に向けた協議、各セクションからの状況報告等</p> <p>中央病院の「病院会議」では、各部署の優れた取り組みを発表させ、業務改善の重要性について病院全体への意識付けを図るとともに、各診療科の診療内容、治療成績、最近のトピック、今後の展望など各科の特色の相互理解を深め、かつ、今後の医療に関する調査・研究課題を探索した。</p>		評価	A	当該中期目標期間における中期目標及び中期計画の実施状況が優れている		H22	H23	H24	H25	H26	H27	H28	H29	H30	R1	計	7月		5	3	2	2	3	5	2	2	3	15	8月	2	3					1		1		2	9月									1	1	2	10月	2			5		2					2	11月					2		1				1	12月				1							0	1月		2	4								0	計	4	10	7	8	4	5	7	2	4	4	22
評価	A	当該中期目標期間における中期目標及び中期計画の実施状況が優れている																																																																																																														
	H22	H23	H24	H25	H26	H27	H28	H29	H30	R1	計																																																																																																					
7月		5	3	2	2	3	5	2	2	3	15																																																																																																					
8月	2	3					1		1		2																																																																																																					
9月									1	1	2																																																																																																					
10月	2			5		2					2																																																																																																					
11月					2		1				1																																																																																																					
12月				1							0																																																																																																					
1月		2	4								0																																																																																																					
計	4	10	7	8	4	5	7	2	4	4	22																																																																																																					

業務運営の改善及び効率化に関する事項
2 効率的な業務運営の実現

中期目標	中期計画
2 効率的な業務運営の実現 県立病院機構が有する人的、物的資源の有効活用や業務の見直しを行い、効率的な業務運営の実現を図ること。	2 効率的な業務運営の実現 委託業務の適正化の検討や職員のプロパー化等による簡素で効率的な運営体制を構築し、全職員が一丸となって、医療サービスの向上と経営改善に取り組む。

業務実績及び法人の自己評価																																																																																																		
2 効率的な業務運営の実現																																																																																																		
評価	A 当該中期目標期間における中期目標及び中期計画の実施状況が優れている																																																																																																	
<p>【実績に対する分析、自己評価理由】</p> <ul style="list-style-type: none"> 平成28年度から、適正な外部委託とするため、情報システムの保守、病棟クラーク業務等の内製化を行い、業務の効率化を図った。また、医師事務作業補助者（DC）については計画的な採用を行い、医師事務作業補助体制加算が取得できた。さらに、器械備品等の保守料を削減するための取り組みや、委託業務の業者選定や器械備品等の購入の際、従来の入札方式から、提案の内容をより重視するプロポーザル方式を採用するなど、中期計画を上回る取り組みを実施した。 <p>【実績】</p> <ul style="list-style-type: none"> 契約更新の際には、契約方法、契約内容の見直しを行い、委託業務の適正化に努めている。平成28年度から、適正な外部委託とするため、情報システムの保守、病棟クラーク業務等の内製化を行い、業務の効率化を図った。また、医師事務作業補助者（DC）については計画的な採用を行い、平成30年10月からは医師事務作業補助体制加算（25対1）が取得できた。 <table border="1"> <caption>医療事務職員の状況 (単位:人)</caption> <thead> <tr> <th></th> <th>H26.4</th> <th>H27.4</th> <th>H28.4</th> <th>H29.4</th> <th>H30.4</th> <th>H31.4</th> </tr> </thead> <tbody> <tr> <td rowspan="3">診療報酬担当</td> <td>正規職員</td> <td>6</td> <td>7</td> <td>6</td> <td>5</td> <td>5</td> </tr> <tr> <td>臨時職員</td> <td>8</td> <td>6</td> <td>3</td> <td>5</td> <td>4</td> </tr> <tr> <td>VT</td> <td>-</td> <td>6</td> <td>-</td> <td>-</td> <td>-</td> </tr> <tr> <td>小計</td> <td>14</td> <td>19</td> <td>9</td> <td>10</td> <td>9</td> <td>9</td> </tr> <tr> <td rowspan="3">DPC担当</td> <td>正規職員</td> <td>-</td> <td>-</td> <td>2</td> <td>3</td> <td>5</td> </tr> <tr> <td>臨時職員</td> <td>-</td> <td>-</td> <td>19</td> <td>22</td> <td>17</td> </tr> <tr> <td>小計</td> <td>-</td> <td>-</td> <td>21</td> <td>25</td> <td>22</td> </tr> <tr> <td rowspan="3">診療情報管理担当</td> <td>正規職員</td> <td>1</td> <td>1</td> <td>1</td> <td>1</td> <td>1</td> </tr> <tr> <td>臨時職員</td> <td>15</td> <td>13</td> <td>15</td> <td>21</td> <td>8</td> </tr> <tr> <td>小計</td> <td>16</td> <td>14</td> <td>16</td> <td>22</td> <td>9</td> </tr> <tr> <td rowspan="3">DC担当</td> <td>正規職員</td> <td>-</td> <td>-</td> <td>-</td> <td>-</td> <td>1</td> </tr> <tr> <td>臨時職員</td> <td>-</td> <td>-</td> <td>-</td> <td>-</td> <td>23</td> </tr> <tr> <td>小計</td> <td>-</td> <td>-</td> <td>-</td> <td>-</td> <td>24</td> </tr> <tr> <td>合計</td> <td>30</td> <td>33</td> <td>46</td> <td>58</td> <td>64</td> <td>68</td> </tr> </tbody> </table> <p>※VT(保険診療適正化タスクフォース) ※H30.4より、診療情報管理担当は診療情報管理担当とDC担当に別れた。</p> <ul style="list-style-type: none"> 器械備品の保守料を削減するため、平成29年度から1,000万円以上の器械備品を更新、増設する際には、備品購入費だけでなく保守料を含めたトータルの費用により入札を実施した。また、平成30年度からは1,000万円以下の器械備品にも対象を拡大し入札を実施した。 中央病院で実施した、「入院患者等給食業務委託」、「物流管理等業務委託」、「検査部生化学・免疫等検査機器導入及び保守業務」「移動式X線透視診断装置導入及び保守業務」及び「情報系システムの導入及び保守業務」の業者選定において、従来実施していた競争入札ではなく、企画提案型のプロポーザル方式を採用した。 高度医療機器の整備にあたり、機能・性能等と整備に係る費用のバランスを考慮し、「手術用ナビゲーションシステム」調達の際には、プロポーザル方式を採用した。また、「複合的機能を有する電気手術器」調達の際には、4年間の保守契約も含めた一般入札を行った。これらにより、予定価格と比較して2,438万円削減することができた。 放射線機器の保守契約について、従前はシステムごとに発注をしていたが、一括して契約することにより、年換算で約985万円費用を削減した。 			H26.4	H27.4	H28.4	H29.4	H30.4	H31.4	診療報酬担当	正規職員	6	7	6	5	5	臨時職員	8	6	3	5	4	VT	-	6	-	-	-	小計	14	19	9	10	9	9	DPC担当	正規職員	-	-	2	3	5	臨時職員	-	-	19	22	17	小計	-	-	21	25	22	診療情報管理担当	正規職員	1	1	1	1	1	臨時職員	15	13	15	21	8	小計	16	14	16	22	9	DC担当	正規職員	-	-	-	-	1	臨時職員	-	-	-	-	23	小計	-	-	-	-	24	合計	30	33	46	58	64	68
	H26.4	H27.4	H28.4	H29.4	H30.4	H31.4																																																																																												
診療報酬担当	正規職員	6	7	6	5	5																																																																																												
	臨時職員	8	6	3	5	4																																																																																												
	VT	-	6	-	-	-																																																																																												
小計	14	19	9	10	9	9																																																																																												
DPC担当	正規職員	-	-	2	3	5																																																																																												
	臨時職員	-	-	19	22	17																																																																																												
	小計	-	-	21	25	22																																																																																												
診療情報管理担当	正規職員	1	1	1	1	1																																																																																												
	臨時職員	15	13	15	21	8																																																																																												
	小計	16	14	16	22	9																																																																																												
DC担当	正規職員	-	-	-	-	1																																																																																												
	臨時職員	-	-	-	-	23																																																																																												
	小計	-	-	-	-	24																																																																																												
合計	30	33	46	58	64	68																																																																																												

業務運営の改善及び効率化に関する事項
3 経営基盤を安定化するための収入の確保、費用の節減

中期目標	中期計画
3 経営基盤を安定化するための収入の確保、費用の節減 質の高い医療を提供するため、診療報酬改定への適切な対応や料金の定期的な見直しなど、経営基盤を安定化するための収入の確保に努めるとともに、業務運営の改善及び効率化を検討する中で、費用の節減に努めること。	3 経営基盤を安定化するための収入の確保、費用の節減 (1) 診療報酬請求の事務の強化 診療報酬事務職員の専門研修の実施やプロパー化等により、診療報酬部門の強化を図り、診療報酬改定に迅速かつ適切に対応することができる人員体制や院内の連携体制を構築するとともに、レセプト請求の迅速化及び減点防止を徹底するなど診療報酬請求事務の強化を図る。 (2) 料金収入の見直し 診療報酬基準以外の料金については、新規需要等を的確に捉え、随時適正な料金の設定を図る。 (3) 未収金対策 患者負担金に係る未収金については、定期的な請求・督促をはじめ、未収金の発生を防止するとともに、回収業務の専門家の活用など、早期回収に努める。 (4) 材料費の適正化 後発医薬品の採用を推進するとともに、診療材料の購入にあたりその費用対効果を十分に検証するなど、材料費の適正化に努める。

業務実績及び法人の自己評価	
3 経営基盤を安定化するための収入の確保、費用の節減	
評価	S 当該中期目標期間における中期目標及び中期計画の実施状況が特に優れている
【実績に対する分析、自己評価理由】	
<ul style="list-style-type: none"> 診療報酬の迅速かつ適正な算定を行うため、DPC担当の新設等柔軟な人員配置などにより、診療報酬請求体制の強化を図った。また、即日請求の強化、弁護士への未収金回収委託、コンビニ収納等により未収金削減に努めた。さらに、共同購入への参加や他病院との価格の比較ができるベンチマークシステムを活用した価格交渉、後発医薬品への積極的な切り替え等による経費削減など、中期計画を大幅に上回る取り組みを実施した。 【実績】 <ul style="list-style-type: none"> 診療報酬の迅速かつ適正な算定を行うため、柔軟な人員配置などにより、診療報酬請求体制の強化を図った。また、診療報酬適正化に向け平成28年度に新設されたDPC担当は、病棟クラーク業務及び医師等に対して、診療報酬制度の周知・啓発に努めた。期間中、職員数は19人から31人に増員した。 	
診療報酬・DPC担当職員の状況 (単位:人)	
	H26.4 H27.4 H28.4 H29.4 H30.4 H31.4
診療報酬担当	正規職員 6 7 6 5 5 5
	臨時職員 8 6 3 5 4 4
	VT - 6 - - - -
	小計 14 19 9 10 9 9
DPC担当	正規職員 - - 2 3 5 5
	臨時職員 - - 19 22 17 17
	小計 - - 21 25 22 22
合計	14 19 30 35 31 31
<ul style="list-style-type: none"> 県内の他の医療機関及び県外の同規模公立病院と手数料等の比較を行った。その結果、安価に設定されていた中央病院の文書料(各種診断書・証明書作成費用)の見直しを行った。 患者サービスの向上と未収金対策として、土曜日、日曜日などの休日に退院する患者に対して、退院までに請求を行う即日請求の取り組みを実施した。また、病棟ごとの即日請求率を病院会議で明示するなど、職員への啓発を図った。即日請求率は、期間中55.6%から62.6%と増加した。 	
退院患者の即日請求率	
	H24 H25 H26 H27 H28 H29 H30 R1
即日請求率	42.8% 47.4% 52.6% 55.6% 67.5% 64.1% 63.5% 62.6%
<ul style="list-style-type: none"> 未収患者に対する初期対応を強化するため、平成27年6月から納入通知書及び督促状を早期に送付している。また、入院申込時に未収金がある患者に対しては、面談により支払い方法等の確認を実施するとともに、発生から3ヵ月経過時の督促にもかかわらず、納付のない者へは連帯保証人への請求も開始するなど、徴収方法の強化を図った。期間中に未収金は約1億円減少した。 	
年度末未収金残高(入院+外来) (単位:万円)	
	H22 H23 H24 H25 H26 H27 H28 H29 H30 R1
未収金	45,428 51,170 50,553 45,863 41,580 43,006 33,828 33,367 32,328 32,288
<ul style="list-style-type: none"> 発生から1年以上の債権については、弁護士事務所に回収を委託した。回収金額は、期間中、7,030万円(中央病院6,490万円、北病院540万円)となった。 	
弁護士への未収金回収委託の状況 (単位:万円)	
	H22 H23 H24 H25 H26 H27 H28 H29 H30 R1 計
中央病院	22,284 29,259 31,302 24,762 28,450 33,021 34,679 38,254 39,695 41,732 -
委託債権	778 962 85 2,377 2,390 2,032 1,044 1,789 766 859 6,490
回収金額	3.5% 3.3% 0.3% 9.6% 8.4% 6.2% 3.0% 4.7% 1.9% 2.1% -
回収率	
	H22 H23 H24 H25 H26 H27 H28 H29 H30 R1 計
北病院	- - - - 1,429 1,486 1,628 1,668 1,920 1,920 -
委託債権	- - - - 54 101 100 156 84 99 540
回収金額	- - - - 3.8% 6.8% 6.1% 9.4% 4.4% 5.2% -
回収率	

・ 休日に退院する患者や県外の患者の利便性を高めるため、コンビニエンスストアで24時間支払うことができる「コンビニ収納」を平成27年10月から開始した。期間中、件数、金額ともに順調に増加した。

コンビニ収納金額

	H27	H28	H29	H30	R1	計
件数(件)	872	2,669	3,451	3,230	4,069	14,291
金額(万円)	1,940	4,745	5,354	5,503	6,007	23,549

・ 材料を新規採用する際には、委員会において、必要性や収益性を競合品等と比較検討した上で決定した。特に、償還価格との差を明確にした資料を作成するなど、判断が容易になるよう工夫した。

材料の新規採用の状況

(単位:件)

		H22	H23	H24	H25	H26	H27	H28	H29	H30	R1
		診療材料	申請	221	249	222	168	216	189	145	105
	採用	200	229	206	164	185	145	112	97	41	45
薬品	申請	92	92	82	65	102	93	118	121	128	151
	採用	89	83	61	51	88	78	103	98	119	140

※ジェネリック除く

・ 中央病院において、共同購入組織である日本ホスピタルアライアンスに平成28年4月から加盟し、汎用医療材料などの7分野の購入事業に参加した。9分野の共同購入に参加し、期間中、約2億4,500万円の経費削減を図ることができた。

共同購入による経費削減効果

	汎用 医療材料	手術室 関連	ME透析	医薬品	事務管理	循環器 虚血	循環器 不整脈	眼科	整形外科	合計
H28	7,439	378	311	367	23	-	6,426	-	3,745	18,689
H29	24,395	1,633	11,449	1,884	290	2,184	5,128	674	2,781	50,418
H30	32,104	3,753	26,242	1,397	344	3,670	9,598	247	3,268	80,623
R1	36,572	8,138	31,026	1,554	402	6,197	8,400	57	2,469	94,815
計	100,510	13,902	69,028	5,202	1,059	12,051	29,552	978	12,263	244,545

・ 薬品については、ベンチマークや自治体病院の全国平均値引率等を参考に、契約業者ごとの割引目標額を設定するなど粘り強く価格交渉を行った。その結果、平成28年度以降は自治体病院の平均値引率を上回ることができた。

薬品値引率の状況

	H22	H23	H24	H25	H26	H27	H28	H29	H30	R1
当院	11.0%	14.7%	12.6%	14.0%	14.5%	14.2%	14.2%	15.1%	13.7%	13.8%
自治体病院平均	12.0%	13.2%	11.6%	12.5%	13.9%	14.6%	14.1%	14.6%	12.8%	13.0%
差引	-1.0%	1.5%	1.0%	1.5%	0.6%	-0.4%	0.1%	0.5%	0.9%	0.8%

※自治体病院平均は毎年度7月下旬に公表される

・ 後発医薬品採用割合、薬品購入割合ともに、期間中に増加した。また、DPCの機能評価係数Ⅱの評価項目である後発医薬品係数は、平成30年度診療報酬改定で廃止となったが「後発医薬品使用体制加算」の算定に応じて、機能評価係数Ⅰにおいて評価対象となった。中央病院は、令和元年度入院外来合わせて後発品使用割合が85%以上(97.1%)であるため、後発医薬品使用体制加算の中で最も得点の高い「1.45点」の算定が可能となり、機能係数Ⅰにおいて0.0014の評価対象となった。

後発医薬品の状況(品目ベースでの比較)

(単位:品目)

	H22	H23	H24	H25	H26	H27	H28	H29	H30	R1
増加数	15	30	16	4	72	245	55	93	45	5
後発医薬品採用数	116	146	162	166	238	483	538	616	661	667
後発医薬品係数	-	-	29.6%	30.8%	62.2%	85.1%	93.1%	94.4%	96.9%	97.1%

* 準先発薬(昭和42年以前に承認・薬価収載された医薬品)を含む。

医薬品及び後発品購入推移(金額ベースでの比較)

(単位:億円)

	H22	H23	H24	H25	H26	H27	H28	H29	H30	R1
医薬品購入額	24	23	25	26	28	32	35	38	40	47
後発品購入額	0.9	1.1	1.6	1.8	2	2.8	4.0	3.9	4.2	4.8
後発品購入割合	3.69%	5.07%	6.58%	6.80%	7.11%	8.82%	11.56%	10.25%	10.52%	10.21%

※ソバルディ・ハーボニー除く

業務運営の改善及び効率化に関する事項

4 事務部門の専門性の向上

中期目標	中期計画	業務実績及び法人の自己評価																																																					
<p>4 事務部門の専門性の向上</p> <p>県立病院機構が行う業務に必要な法令、会計、診療報酬体系等に精通した事務職員を育成し、事務部門の専門性を向上させることにより、県立病院機構の運営が円滑に行われるよう努めること。</p>	<p>4 事務部門の専門性の向上</p> <p>医療事務に精通したプロパー職員の採用や事務職員に必要な知識の習得のための研修の実施など、県立病院機構が行う業務に必要な法令、会計、診療報酬体系等に精通した事務職員の育成に努める。</p>	<p>4 事務部門の専門性の向上</p> <table border="1" data-bbox="1115 236 2069 300"> <tr> <td>評価</td> <td>A</td> <td>当該中期目標期間における中期目標及び中期計画の実施状況が優れている</td> </tr> </table> <p>【実績に対する分析、自己評価理由】</p> <ul style="list-style-type: none"> 期間中毎年病院機構事務職員採用試験を実施し、事務職員を採用するとともに、診療報酬に係る研修や簿記研修等を実施した。また、DPC業務の強化を図るため、3名のプロパー職員を配置した。さらに、全国規模の学会や研修会にプロパー職員を積極的に参加させるとともに、全国の先進病院への視察を実施するなど、中期計画を上回る取り組みを実施した。 <p>【実績】</p> <ul style="list-style-type: none"> 今後の病院経営管理部門の職員を計画的に育成するため、期間中毎年病院機構事務職員採用試験を実施し、23人の事務職員を採用し、平成31年4月1日付現在で34名が在籍し、事務職員の68%を占めている。 <table border="1" data-bbox="1137 608 1951 735"> <caption>事務職員の採用状況 (単位:人)</caption> <thead> <tr> <th></th> <th>H24</th> <th>H25</th> <th>H26</th> <th>H27</th> <th>H28</th> <th>H29</th> <th>H30</th> <th>R1</th> <th>合計</th> </tr> </thead> <tbody> <tr> <td>事務職員採用数</td> <td>2</td> <td>3</td> <td>9</td> <td>3</td> <td>7</td> <td>5</td> <td>5</td> <td>3</td> <td>23</td> </tr> <tr> <td>(うちプロパー化)</td> <td>2</td> <td>2</td> <td>2</td> <td>2</td> <td>1</td> <td>1</td> <td>1</td> <td>1</td> <td>6</td> </tr> <tr> <td>(プロパー職員総数)</td> <td>4</td> <td>6</td> <td>13</td> <td>16</td> <td>21</td> <td>26</td> <td>29</td> <td>32</td> <td>—</td> </tr> <tr> <td>(参考)事務職員総数</td> <td>35</td> <td>35</td> <td>39</td> <td>41</td> <td>44</td> <td>46</td> <td>48</td> <td>50</td> <td>—</td> </tr> </tbody> </table> <ul style="list-style-type: none"> 4月の新規採用職員研修において、診療報酬等に係る研修を実施するとともに、事務職員を対象に簿記研修を実施した。また、機構のプロパー職員として必要な知識を習得できるよう、職種横断的な研修を実施した。 DPC業務の強化を図るため、平成30年度から新たに2名の事務プロパー職員を加え、合計3名のプロパー職員を配置した。 病院事務に精通した事務職員を育成するため、全国の病院の各部門における先進事例の発表の場である「日本病院学会」及び「日本医療マネジメント学会学術総会」に総務課、企画経理課、医事課のプロパー職員を派遣した。 全国自治体病院学会が主催する「診療報酬管理研修会」「DPCデータ分析事務無研修会」「薬の値引交渉術勉強会」「診療材料購入管理研修会」等の多くの研修会を関係するプロパー職員が受講した。 当機構が抱える事務部門の課題を解決するため、担当プロパー職員が全国の病院を視察し、先進事例を直接学ぶことで自身の知見を深めた。 	評価	A	当該中期目標期間における中期目標及び中期計画の実施状況が優れている		H24	H25	H26	H27	H28	H29	H30	R1	合計	事務職員採用数	2	3	9	3	7	5	5	3	23	(うちプロパー化)	2	2	2	2	1	1	1	1	6	(プロパー職員総数)	4	6	13	16	21	26	29	32	—	(参考)事務職員総数	35	35	39	41	44	46	48	50	—
評価	A	当該中期目標期間における中期目標及び中期計画の実施状況が優れている																																																					
	H24	H25	H26	H27	H28	H29	H30	R1	合計																																														
事務職員採用数	2	3	9	3	7	5	5	3	23																																														
(うちプロパー化)	2	2	2	2	1	1	1	1	6																																														
(プロパー職員総数)	4	6	13	16	21	26	29	32	—																																														
(参考)事務職員総数	35	35	39	41	44	46	48	50	—																																														

業務運営の改善及び効率化に関する事項
5 職員の経営参画意識の向上

中期目標	中期計画
<p>5 職員の経営参画意識の向上</p> <p>職員が、定款に定められた目的、中期目標、中期計画等に掲げる取り組みを共有し、責任感や使命感を持って病院経営に積極的に参画するとともに、職員が協力し、業務改善を推進する体制を構築すること。</p>	<p>5 職員の経営参画意識の向上</p> <p>(1) 経営関係情報等の周知 医療及び病院経営に関する情報を分析し、その分析結果をわかりやすく職員に周知し、職員の経営参画意識を高める。</p> <p>(2) 取組の共有化 中期計画等に掲げる取組について、病院全体で共通認識をしたうえ、その取組状況の共有を図る。</p> <p>(3) 職員提案の奨励 職員の病院経営に対する参画意識や目標達成に向けた意欲を高めるため、職員提案を奨励し、提案された内容について、真摯に検討をしていく。</p>

業務実績及び法人の自己評価																																																				
<p>5 職員の経営参画意識の向上</p> <table border="1"> <tr> <td>評価</td> <td>A</td> <td>当該中期目標期間における中期目標及び中期計画の実施状況が優れている</td> </tr> </table> <p>【実績に対する分析、自己評価理由】 病院会議等において、毎月の医療及び病院経営に関する詳細な分析結果や中期計画等についてわかりやすく職員に周知するなど、病院全体で経営参画意識の醸成に取り組んだ。また、職員の病院経営に対する参画意識や目標達成に向けた意欲を高めるため、期間中継続して職員提案を実施し、優秀な提案者を表彰するとともに、提案の実現に向けた取り組みを推進するなど、中期計画を上回る取り組みを実施した。</p> <p>【実績】</p> <ul style="list-style-type: none"> 中央病院の「病院会議」、北病院の「院内連絡会議」において、病院全体の情報交換や意見交換、共通認識の醸成を行い、各科の入院、外来の稼働額を前年同期と比較図示化し、前年同月に比べ稼働額が減った診療科については、その要因を探り、対策を立てることにより、職員の経営参画意識を高めた。 また、この両病院の会議で、中期計画等について説明し、共通認識を持って日々の業務に取り組んだ。 管理料、指導料の取り漏れを減らすため、入院費の計算方法のうち包括評価方式（DPC）ではない出来高算定部分の検証を行うことができるソフト「メディカルコード」を活用し、薬剤管理指導料算定率向上に向けた多職種による取り組みを行った。その結果、薬剤管理指導料は前年度に比べ約600万円の増収となった。 中央病院では診療の質を知り、経時的に改善することを目的とし、医療の質を測定、評価、公表するための指標の検討とPDCAサイクルを病院の運営管理の手法に組み込むことを促す日本病院会のQ1プロジェクトに参加した。令和元年度は、退院時における抗血小板薬やスタチンの処方割合、入院時の吸入ステロイド処方割合、血液培養同日2セットオーダーの実施割合等を他院と比較することにより、問題点を把握し改善につながった。 職員が病院経営について自由に提案する職員提案の募集を行った。平成26年度からは、プロジェクト“KAIZEN”とプロジェクト“坂の上の雲”の2部門で募集を行っている。期間中、170件の提案があり、17の提案が表彰され、そのうち、6つの提案が実現した。 <table border="1"> <caption>職員提案の状況 (単位:件)</caption> <thead> <tr> <th></th> <th>H22</th> <th>H23</th> <th>H24</th> <th>H25</th> <th>H26</th> <th>H27</th> <th>H28</th> <th>H29</th> <th>H30</th> <th>R1</th> <th>計</th> </tr> </thead> <tbody> <tr> <td>提案数</td> <td>43</td> <td>39</td> <td>30</td> <td>18</td> <td>86</td> <td>28</td> <td>44</td> <td>23</td> <td>46</td> <td>29</td> <td>170</td> </tr> <tr> <td>表彰数</td> <td>4</td> <td>6</td> <td>3</td> <td>2</td> <td>8</td> <td>4</td> <td>3</td> <td>3</td> <td>3</td> <td>4</td> <td>17</td> </tr> <tr> <td>実現数</td> <td>2</td> <td>4</td> <td>3</td> <td>0</td> <td>2</td> <td>—</td> <td>2</td> <td>—</td> <td>1</td> <td>—</td> <td>—</td> </tr> </tbody> </table> <p>※実現数は、各年度の表彰数のうち、R1年度末までに実現した数</p> <p>(実現した提案) 病院パンフレットの作成・運用 (H27) 採液室の受付待ち時間及び採血待ち時間解消 (H27) 総合予約センターの設置 (予約業務の一元化) (H27) 中央病院に精神科入院病棟の整備 (H28) 院内設備予約システムの導入 (H29) 職員健康管理室の設置 (H30)</p> <ul style="list-style-type: none"> 平成29年度新設した通年型の職員提案制度を継続して実施し、患者サービスの向上、事故防止、事務の合理化等に関する意見の募集を行った。 		評価	A	当該中期目標期間における中期目標及び中期計画の実施状況が優れている		H22	H23	H24	H25	H26	H27	H28	H29	H30	R1	計	提案数	43	39	30	18	86	28	44	23	46	29	170	表彰数	4	6	3	2	8	4	3	3	3	4	17	実現数	2	4	3	0	2	—	2	—	1	—	—
評価	A	当該中期目標期間における中期目標及び中期計画の実施状況が優れている																																																		
	H22	H23	H24	H25	H26	H27	H28	H29	H30	R1	計																																									
提案数	43	39	30	18	86	28	44	23	46	29	170																																									
表彰数	4	6	3	2	8	4	3	3	3	4	17																																									
実現数	2	4	3	0	2	—	2	—	1	—	—																																									

中期目標	中期計画
6 職場環境の整備 医療従事者の配置及び勤務状況を把握するとともに、多様な勤務形態の検討を行い、必要な措置を講じるとともに、医療従事者が安心して働くことが出来るよう、仕事と生活の調和の取れた職場環境を整備すること。	6 職場環境の整備 (1) 働きやすい職場環境の整備 各現場における医療従事者の配置及び勤務状況を把握するとともに、医療従事者が安心して働くことができるよう、仕事と生活の調和の取れた職場環境の整備に努める。 (2) 資格取得を含む研修の充実 病院職員の職務能力の高度・専門化を図るため、資格取得を含む研修制度を充実する。 (3) 公平で客観的な人事評価システムの導入 職員の業績や能力を、給与に反映させるとともに、職員の人材育成及び人事管理に活用するための簡素で公平な人事評価制度を構築する。

業務実績及び法人の自己評価																																																																																																																														
6 職場環境の整備	当該中期目標期間における中期目標及び中期計画の実施状況が優れている																																																																																																																													
<p>【実績に対する分析、自己評価理由】</p> <p>病院機構職員を対象とした職員満足度調査を期間中毎年実施し、職員の職場に対する感想や意見の把握努めた。また、院内託児所に加え病児・病後児保育室の新設、健康管理室の新設、夏季休暇取得期間の拡大等、働きやすい職場環境の整備に努めた。さらに、平成30年度からは、職員の能力や業務の実績を適切に評価し、その結果を人材育成や人事管理、給与等の基礎資料として活用するため、人事評価制度の運用を開始するなど、中期計画を上回る取り組みを実施した。</p> <p>【実績】</p> <p>病院機構職員を対象とした職員満足度調査を期間中毎年実施した。4分野66項目の質問を5段階で評価する内容で、調査結果については、詳細な分析を行い、公表した。</p> <p>職員満足度調査の状況</p> <table border="1"> <thead> <tr> <th></th> <th>H23</th> <th>H24</th> <th>H25</th> <th>H26</th> <th>H27</th> <th>H28</th> <th>H29</th> <th>H30</th> <th>R1</th> </tr> </thead> <tbody> <tr> <td>回答率</td> <td>59.7%</td> <td>78.7%</td> <td>79.1%</td> <td>75.7%</td> <td>72.8%</td> <td>80.9%</td> <td>76.7%</td> <td>78.1%</td> <td>74.2%</td> </tr> <tr> <td>評価点(平均)</td> <td>3.62</td> <td>3.77</td> <td>3.79</td> <td>3.79</td> <td>3.79</td> <td>3.76</td> <td>3.80</td> <td>3.81</td> <td>3.75</td> </tr> </tbody> </table> <p>病院機構の看護職員を対象とした満足度調査を期間中毎年実施した。中央病院では13分野83項目、北病院では13分野89項目の質問を5段階で評価する内容で、調査結果については、詳細な分析を行い、公表した。</p> <p>看護師職員満足度調査の状況</p> <table border="1"> <thead> <tr> <th></th> <th>H22</th> <th>H23</th> <th>H24</th> <th>H25</th> <th>H26</th> <th>H27</th> <th>H28</th> <th>H29</th> <th>H30</th> <th>R1</th> </tr> </thead> <tbody> <tr> <td>中央病院 回答率</td> <td>95.6%</td> <td>97.6%</td> <td>99.4%</td> <td>98.4%</td> <td>98.3%</td> <td>97.4%</td> <td>98.4%</td> <td>99.8%</td> <td>99.1%</td> <td>96.2%</td> </tr> <tr> <td>中央病院 評価点(平均)</td> <td>3.63</td> <td>3.86</td> <td>3.85</td> <td>3.88</td> <td>3.88</td> <td>3.86</td> <td>3.78</td> <td>3.75</td> <td>3.81</td> <td>3.80</td> </tr> <tr> <td>北病院 回答率</td> <td>—</td> <td>97.8%</td> <td>95.6%</td> <td>100.0%</td> <td>100.0%</td> <td>98.2%</td> <td>97.0%</td> <td>90.4%</td> <td>100.0%</td> <td>97.3%</td> </tr> <tr> <td>北病院 評価点(平均)</td> <td>—</td> <td>3.51</td> <td>3.50</td> <td>3.63</td> <td>3.66</td> <td>3.82</td> <td>3.90</td> <td>3.95</td> <td>3.87</td> <td>4.04</td> </tr> </tbody> </table> <p>看護職をはじめとするシフト制で業務に従事する医療職員が安心して職務に専念できるよう、院内託児所及び病児・病後児保育室を設置している。</p> <p>院内託児所及び病児・病後児保育利用者数 (単位:人)</p> <table border="1"> <thead> <tr> <th></th> <th>H25</th> <th>H26</th> <th>H27</th> <th>H28</th> <th>H29</th> <th>H30</th> <th>R1</th> </tr> </thead> <tbody> <tr> <td>通常保育</td> <td>27</td> <td>40</td> <td>49</td> <td>61</td> <td>55</td> <td>77</td> <td>56</td> </tr> <tr> <td>一時保育</td> <td>38</td> <td>30</td> <td>28</td> <td>30</td> <td>33</td> <td>59</td> <td>31</td> </tr> <tr> <td>合計</td> <td>65</td> <td>70</td> <td>77</td> <td>91</td> <td>88</td> <td>136</td> <td>87</td> </tr> <tr> <td>病児・病後児保育</td> <td>—</td> <td>—</td> <td>—</td> <td>—</td> <td>29</td> <td>108</td> <td>104</td> </tr> </tbody> </table> <p>※ 合計は病児・病後児保育を除く</p> <p>職員の心身の健康を維持するため、平成31年4月から中央病院に「健康管理室」を新設し、専従の保健師を配置することとした。</p> <p>労働安全委員会を毎月開催し、職員の時間外勤務の状況や勤務体制・環境の改善に向けた取り組み等について検討した。</p> <p>職員のワークライフバランスの推進と働きやすさ向上ため、夏季休暇の取得可能な期間を平成30年度に2か月拡大したが、令和元年度はさらに2か月拡大し5月～1月に取得可能とした。</p> <p>職員の能力や業務の実績を適切に評価し、その結果を人材育成や人事管理、給与等の基礎資料として活用するため、人事評価制度の運用を開始した。</p>			H23	H24	H25	H26	H27	H28	H29	H30	R1	回答率	59.7%	78.7%	79.1%	75.7%	72.8%	80.9%	76.7%	78.1%	74.2%	評価点(平均)	3.62	3.77	3.79	3.79	3.79	3.76	3.80	3.81	3.75		H22	H23	H24	H25	H26	H27	H28	H29	H30	R1	中央病院 回答率	95.6%	97.6%	99.4%	98.4%	98.3%	97.4%	98.4%	99.8%	99.1%	96.2%	中央病院 評価点(平均)	3.63	3.86	3.85	3.88	3.88	3.86	3.78	3.75	3.81	3.80	北病院 回答率	—	97.8%	95.6%	100.0%	100.0%	98.2%	97.0%	90.4%	100.0%	97.3%	北病院 評価点(平均)	—	3.51	3.50	3.63	3.66	3.82	3.90	3.95	3.87	4.04		H25	H26	H27	H28	H29	H30	R1	通常保育	27	40	49	61	55	77	56	一時保育	38	30	28	30	33	59	31	合計	65	70	77	91	88	136	87	病児・病後児保育	—	—	—	—	29	108	104
	H23	H24	H25	H26	H27	H28	H29	H30	R1																																																																																																																					
回答率	59.7%	78.7%	79.1%	75.7%	72.8%	80.9%	76.7%	78.1%	74.2%																																																																																																																					
評価点(平均)	3.62	3.77	3.79	3.79	3.79	3.76	3.80	3.81	3.75																																																																																																																					
	H22	H23	H24	H25	H26	H27	H28	H29	H30	R1																																																																																																																				
中央病院 回答率	95.6%	97.6%	99.4%	98.4%	98.3%	97.4%	98.4%	99.8%	99.1%	96.2%																																																																																																																				
中央病院 評価点(平均)	3.63	3.86	3.85	3.88	3.88	3.86	3.78	3.75	3.81	3.80																																																																																																																				
北病院 回答率	—	97.8%	95.6%	100.0%	100.0%	98.2%	97.0%	90.4%	100.0%	97.3%																																																																																																																				
北病院 評価点(平均)	—	3.51	3.50	3.63	3.66	3.82	3.90	3.95	3.87	4.04																																																																																																																				
	H25	H26	H27	H28	H29	H30	R1																																																																																																																							
通常保育	27	40	49	61	55	77	56																																																																																																																							
一時保育	38	30	28	30	33	59	31																																																																																																																							
合計	65	70	77	91	88	136	87																																																																																																																							
病児・病後児保育	—	—	—	—	29	108	104																																																																																																																							

財務内容の改善に関する事項

中期目標	中期計画																																																										
<p>中期目標の各期間における経常利益については、安定的な水準を維持し、経営基盤の安定化に努めること。</p>	<p>第4 予算（人件費の見積りを含む。）、収支計画及び資金計画</p> <p>「第3 業務運営の改善及び効率化に関する目標を達成するためとるべき措置」を着実に実施することにより、経営基盤の安定化を図り、中期目標期間内の累計の経常収支を黒字とする。</p> <p>1 予算（平成27年度～平成31年度）</p> <p style="text-align: right;">(単位:百万円)</p> <table border="1"> <thead> <tr> <th style="text-align: center;">区 分</th> <th style="text-align: center;">金 額</th> </tr> </thead> <tbody> <tr> <td>収入</td> <td></td> </tr> <tr> <td> 営業収益</td> <td>111,461</td> </tr> <tr> <td> 医業収益</td> <td>92,999</td> </tr> <tr> <td> 運営費負担金</td> <td>17,154</td> </tr> <tr> <td> その他営業収益</td> <td>1,308</td> </tr> <tr> <td> 営業外収益</td> <td>2,081</td> </tr> <tr> <td> 運営費負担金</td> <td>1,171</td> </tr> <tr> <td> その他営業外収益</td> <td>910</td> </tr> <tr> <td> 資本収入</td> <td>5,576</td> </tr> <tr> <td> 運営費負担金</td> <td>0</td> </tr> <tr> <td> 長期借入金</td> <td>5,576</td> </tr> <tr> <td> その他資本収入</td> <td>0</td> </tr> <tr> <td> その他の収入</td> <td>0</td> </tr> <tr> <td>計</td> <td>119,118</td> </tr> <tr> <td>支出</td> <td></td> </tr> <tr> <td> 営業費用</td> <td>95,713</td> </tr> <tr> <td> 医業費用</td> <td>94,870</td> </tr> <tr> <td> 給与費</td> <td>45,352</td> </tr> <tr> <td> 材料費</td> <td>31,144</td> </tr> <tr> <td> 経費</td> <td>17,838</td> </tr> <tr> <td> 研究研修費</td> <td>536</td> </tr> <tr> <td> 一般管理費</td> <td>843</td> </tr> <tr> <td> 営業外費用</td> <td>1,701</td> </tr> <tr> <td> 資本支出</td> <td>23,879</td> </tr> <tr> <td> 建設改良費</td> <td>9,809</td> </tr> <tr> <td> 償還金</td> <td>14,070</td> </tr> <tr> <td> その他の支出</td> <td>0</td> </tr> <tr> <td>計</td> <td>121,293</td> </tr> </tbody> </table> <p>【人件費の見積り】 期間中総額46,015百万円を支出する。 なお、当該金額は、法人の役職員に係る報酬、基本給、諸手当、法定福利費及び退職手当の額に相当するものである。</p> <p>【運営費負担金のルール】 救急医療等の政策医療経費については、地方独立行政法人法第85条第1項の規定により算定された額とする。 長期借入金等元利償還金に充当される運営費負担金は、経常費助成のための運営費負担金とする。</p>	区 分	金 額	収入		営業収益	111,461	医業収益	92,999	運営費負担金	17,154	その他営業収益	1,308	営業外収益	2,081	運営費負担金	1,171	その他営業外収益	910	資本収入	5,576	運営費負担金	0	長期借入金	5,576	その他資本収入	0	その他の収入	0	計	119,118	支出		営業費用	95,713	医業費用	94,870	給与費	45,352	材料費	31,144	経費	17,838	研究研修費	536	一般管理費	843	営業外費用	1,701	資本支出	23,879	建設改良費	9,809	償還金	14,070	その他の支出	0	計	121,293
区 分	金 額																																																										
収入																																																											
営業収益	111,461																																																										
医業収益	92,999																																																										
運営費負担金	17,154																																																										
その他営業収益	1,308																																																										
営業外収益	2,081																																																										
運営費負担金	1,171																																																										
その他営業外収益	910																																																										
資本収入	5,576																																																										
運営費負担金	0																																																										
長期借入金	5,576																																																										
その他資本収入	0																																																										
その他の収入	0																																																										
計	119,118																																																										
支出																																																											
営業費用	95,713																																																										
医業費用	94,870																																																										
給与費	45,352																																																										
材料費	31,144																																																										
経費	17,838																																																										
研究研修費	536																																																										
一般管理費	843																																																										
営業外費用	1,701																																																										
資本支出	23,879																																																										
建設改良費	9,809																																																										
償還金	14,070																																																										
その他の支出	0																																																										
計	121,293																																																										

業務実績及び法人の自己評価		
第4 財務内容の改善に関する事項		
評価	S	当該中期目標期間における中期目標及び中期計画の実施状況が特に優れている
1 決算（平成27年度～令和元年度）		
(単位:百万円、税込み)		
	区 分	金 額
収入		
営業収益		130,836
医業収益		111,860
運営費負担金		17,451
その他営業収益		1,525
営業外収益		1,984
運営費負担金		838
その他営業外収益		1,146
資本収入		4,736
運営費負担金		0
長期借入金		4,733
その他資本収入		3
その他の収入		0
計		137,556
支出		
営業費用		111,311
医業費用		110,664
給与費		51,047
材料費		41,832
経費		17,168
研究研修費		617
一般管理費		647
営業外費用		1,261
資本支出		22,388
建設改良費		8,064
償還金		14,319
その他の支出		4
計		134,964

中期目標

中期計画

業務実績及び法人の自己評価

2 収支計画（平成27年度～平成31年度）

(単位:百万円)

区 分	金 額
収入の部	113,851
営業収益	111,835
医業収益	92,827
運営費負担金収益	17,154
資産見返負債戻入	546
その他営業収益	1,308
営業外収益	2,016
運営費負担金収益	1,171
その他営業外収益	845
臨時利益	0
支出の部	110,406
営業費用	104,168
医業費用	103,343
給与費	45,320
材料費	28,362
経費	16,417
減価償却費	12,752
研究研修費	492
一般管理費	825
営業外費用	5,988
臨時損失	250
純利益	3,445
目的積立金取崩額	0
総利益	3,445

2 収支報告（平成27年度～令和元年度）

(単位:百万円、税抜き)

区 分	金 額
収入の部	133,283
営業収益	131,269
医業収益	111,702
運営費負担金収益	17,452
資産見返負債戻入	591
その他営業収益	1,523
営業外収益	1,924
運営費負担金収益	837
その他営業外収益	1,086
臨時利益	91
支出の部	125,635
営業費用	118,750
医業費用	118,107
給与費	51,023
材料費	38,729
経費	16,043
減価償却費	11,732
研究研修費	580
一般管理費	643
営業外費用	6,019
臨時損失	866
経常利益	8,423
純利益	7,649
目的積立金取崩額	0
総利益	7,649

年度計画

3 資金計画（平成27年度～平成31年度）

（単位：百万円）

区 分	金 額
資金収入	132,761
業務活動による収入	113,543
診療業務による収入	92,999
運営費負担金による収入	18,325
その他の業務活動による収入	2,219
投資活動による収入	0
運営費負担金による収入	0
その他の投資活動による収入	0
財務活動による収入	5,576
長期借入金による収入	5,576
その他の財務活動による収入	0
前期中期目標期間からの繰越金	13,642
資金支出	132,761
業務活動による支出	97,415
給与費支出	46,015
材料費支出	31,144
その他の業務活動による支出	20,256
投資活動による支出	9,809
固定資産の取得による支出	9,809
その他の投資活動による支出	0
財務活動による支出	14,070
長期借入金の返済による支出	5,929
移行前地方債償還債務の償還による支出	8,141
その他の財務活動による支出	0
次期中期目標期間への繰越金	11,467

短期借入金の限度額

- 1 限度額 1,000百万円
- 2 想定される短期借入金の発生理由
運営費負担金の交付時期の遅れ等による一時的な資金不足への対応

剰余金の使途

決算において剰余金を生じた場合は、将来の病院施設や医療機器の整備費用等に充てる。

業務実績及び法人の自己評価

3 資金収支（平成27年度～令和元年度）

（単位：百万円）

区 分	金 額
資金収入	167,433
業務活動による収入	131,255
診療業務による収入	110,505
運営費負担金による収入	18,351
その他の業務活動による収入	2,399
投資活動による収入	16,434
運営費負担金による収入	0
その他の投資活動による収入	16,434
財務活動による収入	4,733
長期借入金による収入	4,733
その他の財務活動による収入	0
前期中期目標期間からの繰越金	15,011
資金支出	167,433
業務活動による支出	112,734
給与費支出	51,750
材料費支出	41,811
その他の業務活動による支出	19,173
投資活動による支出	23,810
固定資産の取得による支出	7,363
その他の投資活動による支出	16,447
財務活動による支出	14,547
長期借入金の返済による支出	5,977
移行前地方債償還債務の償還による支出	8,342
その他の財務活動による支出	228
次期中期目標期間への繰越金	16,342

その他業務運営に関する重要事項

中期目標	中期計画
<p>1 保健医療行政への協力</p> <p>県などが進める保健医療行政に積極的に協力すること。</p>	<p>1 保健医療行政への協力</p> <p>県などが進める保健医療行政に積極的に協力する。</p>
<p>2 法令・社会規範の遵守</p> <p>県立病院機構が、県民に信頼され、県内医療機関の模範的役割を果たしていけるよう法令や社会規範等を遵守すること。</p>	<p>2 法令・社会規範の遵守</p> <p>県立の病院としての公的使命を適切に果たすため、医療法をはじめとする関係法令を遵守するとともに、内部規律の策定、倫理委員会によるチェック等を通じて、職員の行動規範と倫理を確立する。</p>
<p>3 積極的な情報公開</p> <p>運営の透明性の確保に努め、業務内容や業務運営の改善等の情報発信に積極的に取り組むこと。</p>	<p>3 積極的な情報公開</p> <p>運営の透明性の確保に努め、年度計画の策定時や評価委員会の評価を受けた後などに、ホームページを活用し、業務内容や業務改善等の情報発信に積極的に取り組む。</p>

業務実績及び法人の自己評価																																					
<p>第5 その他業務運営に関する重要事項</p>																																					
<table border="1"> <tr> <td>評価</td> <td>B</td> </tr> </table>	評価	B	<p>当該中期目標期間における中期目標及び中期計画の実施状況が順調である</p>																																		
評価	B																																				
<p>【実績に対する分析、自己評価理由】</p> <p>がん診療連携拠点病院、三次救急医療を担う救命救急センター、県内の周産期医療の中核をなす総合周産期母子医療センター、難病医療拠点病院、精神科救急医療体制の24時間化、認知症対策における認知症患者医療センター、医療観察法の指定入院医療機関等として、県等の保健医療に係る重要施策に貢献した。また、法人業務の適正化を確保するため、「内部統制」、「リスク管理」「外部通報、内部通報制度」等に関する規程を整備するとともに、職員研修会等を通じて、職員のコンプライアンスの向上に努めた。さらに、ホームページを開設し、機構、両病院の様々な情報を積極的に公開するなど、中期計画を着実に実施した。</p>																																					
<p>【実績】</p> <ul style="list-style-type: none"> 中央病院では、がん診療連携拠点病院、三次救急医療を担う救命救急センター、県内の周産期医療の中核をなす総合周産期母子医療センター、難病医療拠点病院等として県の保健医療に係る重要施策に貢献した。 北病院では、精神科救急医療体制の24時間化における精神科救急受診相談センター業務の一部を担うとともに常時対応型病院、認知症対策における認知症患者医療センター、また、医療観察法の指定入院医療機関等として、県等の保健医療に係る重要施策に貢献した。 医療法第25条に基づく、病院への立入検査業務に放射線技師を対象の44病院へ派遣した。 法人業務の適正化を確保するため、「内部統制」、「リスク管理」「外部通報、内部通報制度」等に関する規程を整備した。 職員のコンプライアンスの向上については、院内内の研修会等で周知を徹底し、職員全員一丸となり法令、社会規範の遵守に努めた。 倫理委員会を開催し、院内で行われる医療行為及び医学の研究に関し、倫理的、社会的観点から審査を行った。期間中、208件（中央病院103件、北病院105件）の審査を行った。 																																					
<p>倫理委員会の審査状況 (単位:件)</p> <table border="1"> <thead> <tr> <th></th> <th>H22</th> <th>H23</th> <th>H24</th> <th>H25</th> <th>H26</th> <th>H27</th> <th>H28</th> <th>H29</th> <th>H30</th> <th>R1</th> <th>計</th> </tr> </thead> <tbody> <tr> <td>中央病院</td> <td>12</td> <td>12</td> <td>14</td> <td>15</td> <td>21</td> <td>25</td> <td>21</td> <td>24</td> <td>20</td> <td>13</td> <td>103</td> </tr> <tr> <td>北病院</td> <td>16</td> <td>17</td> <td>12</td> <td>30</td> <td>29</td> <td>16</td> <td>29</td> <td>23</td> <td>31</td> <td>6</td> <td>105</td> </tr> </tbody> </table>			H22	H23	H24	H25	H26	H27	H28	H29	H30	R1	計	中央病院	12	12	14	15	21	25	21	24	20	13	103	北病院	16	17	12	30	29	16	29	23	31	6	105
	H22	H23	H24	H25	H26	H27	H28	H29	H30	R1	計																										
中央病院	12	12	14	15	21	25	21	24	20	13	103																										
北病院	16	17	12	30	29	16	29	23	31	6	105																										
<ul style="list-style-type: none"> 病院機構、中央病院、北病院がそれぞれホームページを開設し、評価委員会の評価、年度計画や決算状況、理事会の議事録等を公表するとともに、法人組織や診療案内、研修内容や公開講座の案内、採用情報等も掲載し、積極的な情報公開に取り組んだ。 病院の情報発信力を高めるため、各部署においてホームページの作成、修正等が簡単に行えるよう、ホームページシステムの更新を行った。 中央病院の年内の研究成果をまとめた山梨県立中央病院年報に、学会発表、和文英文の論文発表や各種講演会での発表等の病院の詳細な活動を掲載するとともに、ホームページにも掲載した。 中央病院の掲示板に、学会発表、論文、各種講演会での発表等を掲示した。 																																					
<p>研究成果の院内掲示の状況</p> <table border="1"> <thead> <tr> <th></th> <th>H26</th> <th>H27</th> <th>H28</th> <th>H29</th> <th>H30</th> <th>R1</th> <th>計</th> </tr> </thead> <tbody> <tr> <td>掲示数</td> <td>23</td> <td>36</td> <td>34</td> <td>23</td> <td>23</td> <td>11</td> <td>127</td> </tr> </tbody> </table>			H26	H27	H28	H29	H30	R1	計	掲示数	23	36	34	23	23	11	127																				
	H26	H27	H28	H29	H30	R1	計																														
掲示数	23	36	34	23	23	11	127																														